

REGULAMENTO

TAÇA DA LIGA FEMININA



Regulamento aprovado pelo Comité de Emergência da Federação Portuguesa de Futebol, na sua reunião de 6 de julho de 2020, de acordo com o disposto no artigo 10.º e nas alíneas a) e c) do número 2 do artigo 41.º, do Decreto-Lei n.º 248-B/2008, de 31 de dezembro, na redação que lhe foi conferida pelo Decreto-Lei n.º 93/2014, de 23 de junho, e artigos 51.º, número 2, alíneas a) e b) e 53.º dos Estatutos da FPF, com as alterações aprovadas pela Direção da FPF, na sua reunião ordinária de 30 de abril de 2024.

O presente Regulamento foi sujeito a consulta pública.

Índice

CAPÍTULO I	DISPOSIÇÕES GERAIS	6
ARTIGO 1º	NORMA HABILITANTE.....	6
ARTIGO 2º	OBJETO	6
ARTIGO 3º	ÂMBITO OBJETIVO DE APLICAÇÃO	6
ARTIGO 4º	ÉPOCA DESPORTIVA	6
ARTIGO 5º	DISPOSIÇÕES PRÉVIAS	7
ARTIGO 6º	PRINCÍPIOS E DEVERES DE PARTICIPAÇÃO NA PROVA	7
ARTIGO 7º	PLATAFORMA DA TRANSPARÊNCIA.....	8
ARTIGO 8º	ORGANIZADOR E PROMOTOR.....	9
ARTIGO 9º	FORMATO DE PROVA	10
ARTIGO 10º	CRITÉRIO DA LOCALIZAÇÃO GEOGRÁFICA.....	10
ARTIGO 11º	QUALIFICAÇÃO	10
ARTIGO 12º	CONFIRMAÇÃO DE PARTICIPAÇÃO.....	10
ARTIGO 13º	INTEGRAÇÃO DE LACUNAS.....	11
CAPÍTULO II	ORGANIZAÇÃO TÉCNICA	11
ARTIGO 14º	CLASSIFICAÇÃO E DESEMPATES	11
ARTIGO 15º	CALENDÁRIO.....	14
ARTIGO 16º	ADIAMENTO DE JOGOS NO CASO DE CLUBES SATÉLITE.....	15
ARTIGO 17º	SORTEIO	15
ARTIGO 18º	MARCAÇÃO E ALTERAÇÃO DE DATAS E HORAS DE JOGOS.....	15
ARTIGO 19º	ALTERAÇÃO DE RECINTO DESPORTIVO POR INICIATIVA DOS CLUBES.....	16
ARTIGO 20º	SOBREPOSIÇÃO DE JOGOS NO MESMO RECINTO DESPORTIVO.....	17
ARTIGO 21º	JOGOS COM CAMPOS INTERDITADOS POR MOTIVOS DISCIPLINARES	17
ARTIGO 22º	JOGOS NÃO INICIADOS OU NÃO CONCLUÍDOS	18
ARTIGO 23º	ATRASO DE INÍCIO DO JOGO E INTERRUPÇÕES.....	19
ARTIGO 24º	JOGO ANULADO E MANDADO REPETIR POR MOTIVO DE PROTESTO	19
ARTIGO 25º	COMPETÊNCIA PARA JULGAMENTO DOS PROTESTOS	20
ARTIGO 26º	PROCEDIMENTO DOS PROTESTOS	20
CAPÍTULO III	INSTALAÇÕES DESPORTIVAS	20
ARTIGO 27º	REQUISITOS DOS RECINTOS DESPORTIVOS	20
ARTIGO 28º	CONTROLO ANTIDOPAGEM.....	23
ARTIGO 29º	REQUISITOS DO TERRENO DE JOGO	23
ARTIGO 30º	ZONA TÉCNICA	24
ARTIGO 31º	ACESSO E PERMANÊNCIA NA ZONA TÉCNICA	24
ARTIGO 32º	ACESSO AO BALNEÁRIO DA EQUIPA DE ARBITRAGEM.....	27
ARTIGO 33º	CONDIÇÕES DE ACESSO E PERMANÊNCIA DE ESPECTADORES.....	27
ARTIGO 34º	MEDIDAS DE SERVIÇO	28
ARTIGO 35º	ACREDITAÇÃO	28
ARTIGO 36º	CONDIÇÕES DE SEGURANÇA	29

ARTIGO 37º	POLICIAMENTO	30
ARTIGO 38º	SUPORTES PUBLICITÁRIOS.....	30
CAPÍTULO IV	EQUIPAMENTOS	31
ARTIGO 39º	REQUISITOS DOS EQUIPAMENTOS.....	31
ARTIGO 40º	NUMERAÇÃO.....	32
ARTIGO 41º	EMBLEMAS OFICIAIS.....	32
ARTIGO 42º	IDENTIFICAÇÃO DA CAPITÃ	33
ARTIGO 43º	PUBLICIDADE NOS EQUIPAMENTOS.....	33
CAPÍTULO V	JOGADORAS E OUTROS AGENTES DESPORTIVOS.....	34
ARTIGO 44º	INSCRIÇÃO E PARTICIPAÇÃO DE JOGADORAS	34
ARTIGO 45º	JOGADORAS FORMADAS LOCALMENTE	35
ARTIGO 46º	CEDÊNCIA TEMPORÁRIA DE JOGADORAS.....	35
ARTIGO 47º	DIREITOS E DEVERES DAS JOGADORAS	36
ARTIGO 48º	DIREITOS E DEVERES DOS TREINADORES E DE OUTROS AGENTES DESPORTIVOS	36
ARTIGO 49º	HABILITAÇÕES MÍNIMAS DOS TREINADORES.....	37
CAPÍTULO VI	JOGOS	37
ARTIGO 50º	LEIS DO JOGO	37
ARTIGO 51º	DURAÇÃO DOS JOGOS.....	37
ARTIGO 52º	REGA DO RELVADO.....	37
ARTIGO 53º	BOLAS	38
ARTIGO 54º	APANHA-BOLAS	38
ARTIGO 55º	DELEGADO AO JOGO DA FPF	38
ARTIGO 56º	DELEGADO AO JOGO DOS CLUBES	39
ARTIGO 57º	DELEGADOS ANTIDOPAGEM	41
ARTIGO 58º	DIRETOR DE IMPRENSA	41
ARTIGO 59º	GESTOR DE SEGURANÇA	42
ARTIGO 60º	EQUIPA DE ARBITRAGEM	43
ARTIGO 60º-A	SISTEMA DE VAR (VIDEO ASSISTANT REFEREE)	43
ARTIGO 61º	INCOMPATIBILIDADES DOS DELEGADOS.....	44
ARTIGO 62º	COMPOSIÇÃO DAS EQUIPAS E SUBSTITUIÇÃO DE JOGADORAS	45
ARTIGO 63º	COMPOSIÇÃO DOS BANCOS DE SUPLENTE	46
ARTIGO 64º	COMPOSIÇÃO DO BANCO SUPLEMENTAR	46
CAPÍTULO VII	JOGO DA FINAL.....	47
ARTIGO 65º	REGIME DO JOGO DA FINAL	47
ARTIGO 66º	DIRETOR DE IMPRENSA E GESTOR DE SEGURANÇA	47
ARTIGO 67º	REUNIÃO ORGANIZACIONAL	47
ARTIGO 68º	REGA DO RELVADO.....	48
ARTIGO 69º	BOLAS	48
ARTIGO 70º	TREINO OFICIAL	48
ARTIGO 71º	UTILIZAÇÃO DE COLETES E ENTRADA NO TERRENO DE JOGO.....	48

ARTIGO 72º	REQUISITOS DOS EQUIPAMENTOS	49
ARTIGO 73º	CERIMÓNIA DE ENTREGA DE PRÉMIOS	49
ARTIGO 74º	LIVRE-TRÂNSITO	49
ARTIGO 75º	ACREDITAÇÃO	50
ARTIGO 76º	TRANSMISSÃO E ATIVIDADES DOS ÓRGÃOS DE COMUNICAÇÃO SOCIAL	50
ARTIGO 77º	OUTRAS ATIVIDADES	51
ARTIGO 78º	BILHETES PARA O JOGO DA FINAL	51
CAPÍTULO VIII	ORGANIZAÇÃO COMERCIAL	52
ARTIGO 79º	TITULARIDADE DE DIREITOS	52
ARTIGO 80º	PUBLICIDADE	53
ARTIGO 81º	HORÁRIOS DE TRANSMISSÃO TELEVISIVA	54
ARTIGO 82º	TRANSMISSÃO E ATIVIDADES DOS ÓRGÃOS DE COMUNICAÇÃO SOCIAL	54
ARTIGO 83º	ECRÃS GIGANTES	57
ARTIGO 84º	ENTREVISTAS NA ZONA MISTA	58
ARTIGO 85º	RADIODIFUSÃO	58
CAPÍTULO IX	ORGANIZAÇÃO FINANCEIRA	59
ARTIGO 86º	COMPETÊNCIA	59
ARTIGO 87º	DELEGAÇÃO DE COMPETÊNCIA	59
ARTIGO 88º	QUOTA DE ARBITRAGEM E ORGANIZAÇÃO	59
ARTIGO 89º	ENCARGOS COM DESLOCAÇÕES	59
ARTIGO 90º	JOGOS EM RECINTO DESPORTIVO CEDIDO	60
ARTIGO 91º	JOGOS SEM ORGANIZAÇÃO FINANCEIRA, JOGOS REPETIDOS E COMPLEMENTOS DE JOGOS ...	60
ARTIGO 92º	DESPEAS DE ORGANIZAÇÃO	60
ARTIGO 93º	RECEITA	61
ARTIGO 94º	BILHETES	61
ARTIGO 95º	EMIÇÃO DE BILHETES	63
ARTIGO 96º	LIVRE INGRESSO	63
CAPÍTULO X	DISPOSIÇÕES FINAIS E TRANSITÓRIAS	64
ARTIGO 97º	DISPOSIÇÕES FINAIS E TRANSITÓRIAS	64
ARTIGO 98º	ENTRADA EM VIGOR	64
CAPÍTULO XI	ANEXOS	64
ANEXO I.	ZONA TÉCNICA	64
ANEXO II.	REQUERIMENTO DE PUBLICIDADE NOS EQUIPAMENTOS DE JOGO	64
ANEXO III.	SISTEMA DE VAR (VIDEO ASSISTANT REFEREE)	64

CAPÍTULO I DISPOSIÇÕES GERAIS

ARTIGO 1º NORMA HABILITANTE

O presente Regulamento é adotado ao abrigo do disposto no artigo 10.º e nas alíneas a) e c) do número 2 do artigo 41.º do Regime Jurídico das Federações Desportivas, aprovado pelo Decreto-Lei n.º 248-B/2008, de 31 de dezembro, alterado pelo Decreto-lei n.º 93/2014, de 23 de junho.

ARTIGO 2º OBJETO

1. O presente Regulamento rege a organização da Taça da Liga Feminina de Futebol.
2. Qualquer referência no presente Regulamento a Taça, Prova, ou Competição, será tida como feita à Taça da Liga Feminina de Futebol.

ARTIGO 3º ÂMBITO OBJETIVO DE APLICAÇÃO

1. A Competição tem a denominação oficial de Taça da Liga Feminina de Futebol, podendo ser alterada, no todo ou em parte, no cumprimento de acordos de patrocínio celebrados pela FPF.
2. Qualquer alteração à denominação da Competição referida no número anterior será divulgada pela FPF através de Comunicado Oficial.
3. A FPF e os Clubes participantes na presente Competição devem utilizar a denominação oficial da Competição em todas as comunicações por si emitidas, independentemente do suporte ou formato utilizado.
4. Em casos devidamente justificados, a FPF poderá dispensar os Clubes da obrigação referida no número anterior.
5. Os Clubes encontram-se obrigados a colaborar com a FPF no âmbito das obrigações decorrentes dos contratos de patrocínio celebrados por esta relativamente à Competição.

ARTIGO 4º ÉPOCA DESPORTIVA

A Taça da Liga Feminina de Futebol realiza-se no período que compõe cada época desportiva oficial, tal como determinado pela FPF através de Comunicado Oficial.

ARTIGO 5º DISPOSIÇÕES PRÉVIAS

1. Todas as referências a Clubes constantes do presente Regulamento abrangem igualmente as sociedades desportivas.
2. As referências à FPF constantes do presente Regulamento e que não indiquem o órgão competente para o respetivo efeito serão consideradas como referentes ao órgão materialmente competente em função dos Estatutos e da legislação aplicável.
3. Todas as comunicações entre as partes devem ser efetuadas nos termos estabelecidos anualmente no Comunicado Oficial n.º 1, salvo indicação expressa em contrário.
4. Os clubes e as associações desportivas distritais/regionais devem sempre ter os seus contactos atualizados junto da FPF.

ARTIGO 6º PRINCÍPIOS E DEVERES DE PARTICIPAÇÃO NA PROVA

1. A Taça é realizada em observância dos princípios da integridade, lealdade, transparência, ética, defesa do espírito desportivo e verdade desportiva.
2. Todos os participantes têm o dever de:
 - a) Zelar pelo nome e reputação da Taça;
 - b) Colaborar de forma a promover a transparência e proteger a integridade e a credibilidade da Taça;
 - c) Prevenir comportamentos antidessportivos, designadamente a corrupção, a combinação de incidências ou resultados desportivos, a violência, a dopagem, o racismo, a xenofobia ou qualquer outra forma de discriminação;
 - d) Cumprir os deveres de contratação assumidos, em particular com jogadoras e treinadores;
 - e) Impedir e denunciar o exercício de poderes de direção, gerência ou administração pela mesma pessoa em mais do que um Clube;
 - f) Impedir e denunciar influência ou controlo, direto ou indireto, pela mesma pessoa em mais do que um Clube nesta Competição.
3. Nenhuma pessoa pode ser, direta ou indiretamente, dirigente de mais do que um Clube, salvo tratando-se de sociedade desportiva e respetivo clube fundador.

4. Para efeitos do disposto no número anterior, considera-se dirigente aquele que exerça poderes de gestão, incluindo designadamente o membro de direção, gerência ou administração, e aquele que, por si ou por interposta pessoa, pratique atos próprios daqueles.
5. Nenhuma pessoa pode deter o controlo, direto ou indireto, de mais do que um Clube nesta prova.
6. Nenhum Clube pode integrar pessoa que exerça, de forma ocasional ou permanente, a atividade de representação ou intermediação.
7. A FPF pode realizar ações de verificação da observância dos deveres enunciados, cumprindo a todos os intervenientes facultar as informações que lhes forem solicitadas, enviar os documentos comprovativos requeridos e praticar os atos que lhe forem determinados para salvaguarda dos princípios identificados no presente artigo.

ARTIGO 7º PLATAFORMA DA TRANSPARÊNCIA

1. A relação dos titulares e dos usufrutuários, individuais ou coletivos, por conta própria ou por conta de outrem, de participações qualificadas no capital social de sociedade desportiva é de comunicação obrigatória à FPF.
2. Para os efeitos do disposto no presente regulamento, considera-se participação qualificada a detenção, independentemente do título, isolada ou conjuntamente, de pelo menos 10 % do capital social ou dos direitos de voto.
3. A comunicação referida no n.º 1 deve ser feita pela sociedade desportiva, na Plataforma da Transparência da FPF, dela devendo constar, designadamente:
 - a) A identificação e discriminação das percentagens de participação e dos direitos de voto detidos por cada titular e usufrutuário;
 - b) A identificação e discriminação de toda a cadeia de entidades a quem a participação deva ser imputada, independentemente da sua eventual sujeição a lei estrangeira;
 - c) A indicação de eventuais participações, diretas ou indiretas, daqueles titulares e usufrutuários noutra sociedade desportiva ou a prática de ato de gestão em mais do que um Clube, direta ou indiretamente.

2. Cada jogo da Taça será promovido pelo Clube visitado nos termos definidos no presente Regulamento, com a salvaguarda das disposições relativas aos jogos realizados em recinto desportivo neutro, bem como das disposições de organização financeira dos jogos.
3. Sem prejuízo do disposto nos números anteriores, a FPF promove o jogo da final da Taça da Liga Feminina de Futebol, o qual obedece a regulamentação específica inserida no presente Regulamento.

ARTIGO 9º FORMATO DE PROVA

O formato da Competição será definido e previsto em Comunicado Oficial, e o mesmo faz parte integrante do presente regulamento.

ARTIGO 10º CRITÉRIO DA LOCALIZAÇÃO GEOGRÁFICA

Sempre que os clubes sejam distribuídos de acordo com a sua localização geográfica, essa distribuição é executada com congregação dos clubes, feita por aplicação informática que, considerando as coordenadas das sedes de cada participante, determinando com exatidão máxima o conjunto de clubes com localização geográfica, de norte para sul, mais próxima a agregar.

ARTIGO 11º QUALIFICAÇÃO

1. A Taça da Liga Feminina de Futebol é disputada pelas 8 equipas melhor classificadas inscritas na Liga BPI, ao fim da primeira volta.
2. Os Clubes patrocinadores e os Clubes Satélites, tal como definidos no Regulamento de acordo de patrocínio com Clube Satélite, não podem participar na Taça da Liga Feminina de Futebol.

ARTIGO 12º CONFIRMAÇÃO DE PARTICIPAÇÃO

1. A participação na presente Competição é obrigatória para todos os Clubes que se encontrem nas competições referidas no número anterior.
2. A não confirmação de participação de um clube na Taça, corresponde à sua desistência, sendo aplicada a sanção disciplinar respetiva.

ARTIGO 13º INTEGRAÇÃO DE LACUNAS

1. A Taça da Liga Feminina de Futebol rege-se única e exclusivamente pelas disposições deste Regulamento, sem prejuízo das normas imperativas emanadas pela *Fédération Internationale de Football Association (FIFA)*, pela *Union des Associations Européennes de Football (UEFA)* e pela legislação aplicável.
2. As lacunas existentes no presente Regulamento serão integradas pela Direção da FPF.

CAPÍTULO II ORGANIZAÇÃO TÉCNICA

ARTIGO 14º CLASSIFICAÇÃO E DESEMPATES

1. Com vista a determinar a classificação dos Clubes durante a fase de grupos adota-se o seguinte:
 - a) Vitória - 3 pontos;
 - b) Empate - 1 ponto;
 - c) Derrota - 0 pontos.
2. Se no final do tempo regulamentar de cada eliminatória, disputada a uma mão, o resultado estiver empatado procede-se ao desempate através da marcação de pontapés da marca de grande penalidade, nos termos das Leis do Jogo, para determinação do vencedor.
3. Se no final do tempo regulamentar do segundo jogo de uma eliminatória, disputada a duas mãos, os clubes estiverem cada um com uma vitória, é apurado o clube que tiver marcado mais golos nas duas mãos.
4. Se da aplicação do critério referido no número anterior, a igualdade persistir ou em caso de empate em ambos os jogos, procede-se, no segundo jogo, ao desempate através da marcação de pontapés da marca de grande penalidade, nos termos das Leis do Jogo, para determinação do vencedor.
5. Quando existam clubes em situação de igualdade pontual na mesma série, o desempate é efetuado de acordo com os seguintes critérios e ordem de preferência:
 - a) O maior número de pontos alcançados pelos clubes empatados, nos jogos que realizaram entre si na fase da competição;

- 
- b)** A maior diferença entre o número de golos marcados e o número de golos sofridos pelos clubes empatados, nos jogos que realizaram entre si na fase da competição;
 - c)** A maior diferença entre o número de golos marcados e o número de golos sofridos pelos clubes empatados na fase da competição;
 - d)** O maior número de vitórias na fase da competição;
 - e)** O maior número de golos marcados na fase da competição;
 - f)** O menor número de golos sofridos na fase da competição;
 - g)** O maior número de pontos alcançados pelos clubes empatados, nos jogos que realizaram entre si em toda a competição;
 - h)** A maior diferença entre o número de golos marcados e o número de golos sofridos pelos clubes empatados, nos jogos que realizaram entre si durante toda a competição;
 - i)** A maior diferença entre o número de golos marcados e o número de golos sofridos pelos clubes empatados em toda a competição;
 - j)** O maior número de vitórias em toda a competição;
 - k)** O maior número de golos marcados em toda a competição;
 - l)** O menor número de golos sofridos em toda a competição;
 - m)** O menor número de cartões vermelhos em toda a competição;
 - n)** O menor número de cartões amarelos em toda a competição;
 - o)** Menor média de idades de todos os jogadores de cada equipa empatada. Para efeito da aplicação deste critério, são considerados os jogadores de cada equipa empatada que participaram em todos os jogos da competição na época em questão.
- 6.** Se após a aplicação sucessiva dos critérios enunciados no número anterior, ainda subsistir uma situação de igualdade, é observado o seguinte:
- a)** Tratando-se de dois clubes em situação de igualdade:

marcados, pelo número de jogos efetuados pelo clube, consoante os casos, na fase da competição ou em toda a competição.

ARTIGO 15º CALENDÁRIO

1. A Direção da FPF estabelece as datas das provas oficiais em função da calendarização dos jogos internacionais a realizar durante a época desportiva.
2. O calendário pode ser alterado, mesmo posteriormente à sua publicação através de Comunicado Oficial, por motivos de interesse da prova, da organização das Seleções Nacionais ou em casos de força maior.
3. A Direção da FPF pode ainda alterar jogos calendarizados quando estes estejam sujeitos a transmissão televisiva, quando neles intervenha Clube participante na semana imediatamente seguinte numa prova oficial da UEFA ou, se deferir requerimento apresentado pelo Clube visitado ou por ambos os clubes intervenientes, nos termos do artigo referente à marcação e alteração de datas e horas de jogo.
4. Os jogos da última jornada de fase ou, quando determinar qualificação para outra prova, da última jornada da volta ou de jornada específica da Taça, conforme formato, devem ser realizados no mesmo dia e à mesma hora por todos os Clubes, exceto quando não haja interesse classificativo ou mediante acordo de todos os clubes.
5. A FPF pode alterar a calendarização dos jogos dos Clubes, de modo a que um ou vários jogos se realizem antes da jornada seguinte, se atendendo às circunstâncias específicas desses jogos, estes forem suscetíveis de afetar a verdade desportiva.
6. A calendarização da Prova não é alterada por motivos de realização de jogos internacionais não oficiais.
7. Os Clubes que tenham duas ou mais jogadoras convocadas para Seleções Nacionais da respetiva categoria etária podem requerer a alteração dos jogos nos quais essas jogadoras não possam ser utilizadas. Os Clubes com jogadoras que não sejam da categoria etária da prova, mas estejam habilitadas a participar na mesma, nos termos regulamentares, beneficiam desse regime desde que tenham participado em mais de 50% dos jogos da prova disputados até à data da convocatória.

8. Em caso de alteração de jogos em virtude da convocação de jogadoras às Seleções Nacionais deixa de ser necessário o acordo expresso do Clube adversário, sendo que a FPF remarcará o jogo para outra data.
9. A FPF informa os Clubes da nova data e hora do jogo com uma antecedência mínima de 48 horas relativamente à mesma.

ARTIGO 16º ADIAMENTO DE JOGOS NO CASO DE CLUBES SATÉLITE

Se o Clube patrocinador e o Clube Satélite utilizarem o mesmo recinto desportivo, poderá ser autorizado o adiamento pelo período de 24 horas do jogo da Taça em que intervenha o Clube Satélite, não podendo, nessa eliminatória, uma mesma jogadora ser utilizada por ambos os Clubes.

ARTIGO 17º SORTEIO

Os sorteios da Prova são realizados na sede da FPF ou em local designado por esta, podendo ser igualmente transmitidos via plataforma online a indicar previamente pela FPF, através de Comunicado Oficial.

ARTIGO 18º MARCAÇÃO E ALTERAÇÃO DE DATAS E HORAS DE JOGOS

1. O dia e hora dos jogos são marcados pela FPF, devendo-se observar um período mínimo de 72 horas de intervalo entre o início de um jogo e o início do jogo seguinte de um mesmo Clube, quer se trate de jogo nacional ou de um jogo organizado pela UEFA.
2. O pedido de alteração da data ou da hora de um jogo deve dar entrada na FPF com 15 dias de antecedência relativamente à data calendarizada e deve ser instruído com os seguintes documentos:
 - a) Acordo de ambos os Clubes ou comprovativo de pagamento, pelo Clube requerente ao adversário, da indemnização devida nos termos estabelecidos no Comunicado Oficial n.º 1;
 - b) Garantia de viagens sempre que um dos Clubes se tenha de deslocar de ou para as Regiões Autónomas ou ainda entre estas;
 - c) O não cumprimento do prazo estabelecido no número anterior implica que haja autorização expressa da FPF e obriga ao pagamento de uma taxa fixada no Comunicado Oficial N.º 1.

3. O Clube requerente deve obrigatoriamente informar o Clube visitante da mudança de data ou hora, juntando o respetivo comprovativo ao pedido de alteração.
4. A FPF pode, ainda, autorizar excecionalmente o adiamento de um jogo da primeira para a segunda volta e a antecipação da segunda volta para a primeira volta.
5. Quando o adiamento se verifique na primeira volta de cada Fase da prova, os jogos adiados devem realizar-se nas duas semanas seguintes à data inicialmente fixada para o jogo, mas sempre antes do início da segunda volta, exceto se a FPF conceder um prazo superior.
6. Quando o adiamento se verifique na segunda volta de cada Fase da prova, os jogos adiados devem realizar-se na semana seguinte à data inicialmente fixada para o jogo, exceto se a FPF conceder um prazo superior.
7. A FPF pode sempre alterar a data e a hora de um jogo de acordo com o melhor interesse da prova.
8. Qualquer pedido de alteração tem de ser sempre validado pela FPF, independentemente de existir acordo entre clubes.

ARTIGO 19º ALTERAÇÃO DE RECINTO DESPORTIVO POR INICIATIVA DOS CLUBES

1. Salvo nos casos de interdição de recinto desportivo por motivos disciplinares, é facultado ao Clube que comprove a impossibilidade de utilizar o seu recinto desportivo ou cujo terreno de jogo não ofereça condições para a realização do jogo, o direito de jogar no recinto desportivo de outro Clube, situado na área da sua Associação Distrital ou na área de outra Associação Distrital, não podendo, neste último caso, distar mais de 100 quilómetros da primeira, mediante prévia autorização da FPF.
2. Na impossibilidade de utilizar o recinto desportivo indicado na prova de acesso, o Clube deverá indicar novo recinto desportivo que reúna as condições do recinto anteriormente aprovado.
3. O pedido de alteração de recinto desportivo deve dar entrada na FPF com cinco dias úteis de antecedência em relação à data do jogo e ser instruído com o envio da respetiva licença de utilização, a prova da respetiva propriedade ou da titularidade de um direito que permita a utilização, vistoria e seguro de responsabilidade civil.

4. Sem prejuízo do disposto no número anterior, depois de informação da FPF que o jogo é televisionado por um operador indicado pela FPF, o clube não poderá alterar o recinto desportivo, a não ser por motivos excepcionais relativos a condições de infraestruturas e de segurança.
5. O não cumprimento do prazo estabelecido no número 2 implica que haja autorização expressa da FPF e obriga ao pagamento de uma taxa fixada no Comunicado Oficial n.º1.
6. O Clube requerente é obrigado a informar o Clube visitante da mudança de recinto desportivo e a juntar o respetivo comprovativo ao pedido de alteração.
7. Qualquer pedido de alteração tem de ser sempre validado pela FPF, independentemente de existir acordo entre clubes.

ARTIGO 20º SOBREPOSIÇÃO DE JOGOS NO MESMO RECINTO DESPORTIVO

1. Sem prejuízo do disposto no número seguinte, sempre que coincidam, no mesmo recinto desportivo, jogos de mais de duas equipas de um Clube, ou ainda do seu Clube Satélite, a jogar na qualidade de visitado, sem que tenham sido indicados outros recintos desportivos para a sua realização deve o clube visitado indicar o jogo da competição que será objeto de antecipação.
2. Se coincidirem no mesmo recinto desportivo, jogos de duas ou mais equipas de um Clube, a jogar na qualidade de visitado, e os mesmos tenham sido calendarizados para um sábado, domingo ou feriado da última jornada de qualquer competição oficial organizada pela FPF, compete ao clube, através da respetiva Associação Distrital, a indicação de recintos desportivos diferentes, sem possibilidade de alteração da data e hora para a sua realização.
3. Qualquer pedido de alteração tem de ser sempre validado pela FPF, independentemente de existir acordo entre clubes.

ARTIGO 21º JOGOS COM CAMPOS INTERDITADOS POR MOTIVOS DISCIPLINARES

Os jogos dos Clubes cujos recintos desportivos se encontrem interditados por motivos disciplinares efetuar-se-ão em outro recinto desportivo, considerado neutro, indicado pelo Clube e aprovados pela FPF, após consulta às Associações respetivas.

ARTIGO 22º JOGOS NÃO INICIADOS OU NÃO CONCLUÍDOS

1. Aos jogos não iniciados ou não concluídos, é aplicável o seguinte regime:
 - a) Quando não se puder iniciar ou reiniciar o jogo por qualquer motivo, o Clube visitado deve, com o acordo do Clube visitante e da Equipa de Arbitragem, efetuar as diligências necessárias para que o jogo se realize noutro recinto desportivo, desde que:
 - i. O novo recinto desportivo se encontre a uma distância nunca superior a 20 quilómetros do recinto desportivo inicialmente previsto;
 - ii. Que o horário de início do jogo não ultrapasse o período regulamentar;
 - iii. Se encontrem reunidas as condições de segurança legal e regulamentarmente previstas.
 - b) Não sendo possível a realização do jogo nos termos da alínea a) é obrigatório que os delegados ao jogo de ambos os clubes cheguem a acordo para nova data, hora e local, que fique expressa na ficha de jogo, assinada pelos mesmos. Esta data é posteriormente validada pela FPF.
 - c) Caso algum dos Clubes participantes no jogo em causa tenha agendado um jogo das competições da UEFA ou de competição nacional oficial para a semana seguinte, caso em que é designada nova data para a realização ou conclusão do jogo pela FPF.
2. Não se verificando o descrito na alínea b) o jogo deve realizar-se no dia imediatamente a seguir, no mesmo local e à mesma hora.
3. Quando, nos casos previstos na alínea b) do número 1, a FPF não aceitar a data acordada pelos clubes, pode esta proceder à marcação do jogo.
4. Iniciado e interrompido um jogo, o mesmo completar-se-á com o tempo que faltava jogar no momento da sua interrupção, para concluir a duração regulamentar do mesmo.
5. No caso de jogos não iniciados o clube pode apresentar nova ficha técnica.
6. Quando o jogo não se iniciar devido a uma das equipas não conseguir chegar ao local do jogo, por qualquer motivo que seja, deve apresentar a devida justificação à FPF.

7. Nos jogos iniciados e interrompidos nos termos deste artigo, o tempo de jogo em falta completa-se com os mesmos jogadores que constavam da ficha técnica, independentemente de terem sido sancionados disciplinarmente em jogo ocorrido posteriormente, bem como com o mesmo resultado e todas as incidências registadas que se verificavam no momento da interrupção.
8. Nos casos de reinício do jogo quando este tenha sido interrompido, os jogadores apenas podem ser substituídos por motivo de lesão e/ou nos casos de cedência/transferência a outros clubes, mediante a apresentação de documento comprovativo da sua incapacidade pelo médico do respetivo Clube, junto da FPF.
9. Nos jogos iniciados e interrompidos nos termos deste artigo, terão acesso ao recinto desportivo onde se completará o tempo de jogo, todos os portadores de bilhete, sendo as despesas a realizar consideradas encargos da organização, designadamente, o acréscimo de despesas que o Clube visitante haja de suportar até ao limite previsto no Comunicado Oficial nº 1.
10. Os requisitos de segurança definidos para o jogo inicial devem manter-se no reinício do mesmo.

ARTIGO 23º ATRASO DE INÍCIO DO JOGO E INTERRUPÇÕES

1. Nos casos em que se verificar o atraso de um Clube para iniciar um jogo por causa que não lhe seja imputável, e a FPF estiver devidamente informada do sucedido, o árbitro deverá aguardar sessenta minutos, se estiverem reunidas todas as condições para a realização do jogo.
2. Em qualquer outro caso ou ainda quando houver uma interrupção do jogo devido a um caso de força maior, o árbitro aguardará 30 minutos.
3. Quando o jogo não tenha ficado concluído, observar-se-á o que consta do artigo anterior.

ARTIGO 24º JOGO ANULADO E MANDADO REPETIR POR MOTIVO DE PROTESTO

1. Os jogos anulados e mandados repetir por motivos de protestos julgados procedentes, serão disputados nos recintos desportivos indicados no início da época pelo clube visitado, onde se efetuaram da primeira vez, salvo se o recinto desportivo não cumprir

os requisitos regulamentares à data da realização do jogo e não for possível regularizá-lo em tempo oportuno.

2. Verificando-se o disposto na parte final do número anterior, a FPF indicará um recinto desportivo para a realização do jogo, considerando-se este neutro.
3. A repetição de jogo implica a elaboração de nova ficha técnica, podendo dela constar os jogadores inscritos pelo clube à data da realização do jogo de repetição.

ARTIGO 25º COMPETÊNCIA PARA JULGAMENTO DOS PROTESTOS

Os protestos dos jogos da Taça são julgados pelo Conselho de Justiça da FPF, nos termos da competência que lhe é conferida pelos Estatutos da FPF.

ARTIGO 26º PROCEDIMENTO DOS PROTESTOS

1. A declaração de protesto deve ser enviada para competições@fpf.pt até 24 horas após o termos do jogo protestado.
2. A confirmação do protesto é dirigida ao Conselho de Justiça da FPF, devendo os fundamentos e a sua tramitação respeitar o que se encontra definido no Regimento desse órgão.
3. Os protestos dos jogos apenas podem ser interpostos pelos Clubes neles intervenientes.

CAPÍTULO III INSTALAÇÕES DESPORTIVAS

ARTIGO 27º REQUISITOS DOS RECINTOS DESPORTIVOS

1. Para efeitos do presente Regulamento, designam-se por recintos desportivos os recintos que integram um terreno desportivo de grandes dimensões, envolvido pelas construções anexas, destinadas aos praticantes desportivos e técnicos, particularmente vocacionados para a realização de competições de futebol, independentemente de poderem albergar competições de outra modalidade ou espetáculos de outra natureza.
2. Os jogos da Taça da Liga Feminina de Futebol são realizados nos recintos desportivos indicados pelos Clubes nas provas de acesso e que obedeçam às condições fixadas por lei e no presente Regulamento.
3. Os recintos desportivos indicados pelos Clubes devem demonstrar-se adequados ao uso previsto e ao qual se destina, com vista a proporcionar as melhores condições de

segurança, de funcionalidade e de conforto na utilização, a limitar o risco de acidentes e a facilitar a evacuação dos ocupantes e a intervenção dos meios de socorro.

Os Clubes, no início da época, devem fazer prova da propriedade do recinto desportivo ou da titularidade de um direito que permita a utilização durante a época desportiva.

4. As disposições do presente Regulamento não dispensam o cumprimento de outras normas legais e regulamentares gerais, aplicáveis aos espaços desportivos e aos recintos de espetáculos públicos.
5. Os jogos da Taça serão realizados nos recintos desportivos indicados pelos Clubes e que obedeçam às condições fixadas por lei e no presente Regulamento.
6. As zonas para os espectadores devem estar separadas da superfície de jogo, por meio de guarda-corpos, solidamente fixados e resistentes a impactes, constituídos por materiais não combustíveis e construídos de modo a não obstruir a visibilidade, nos termos do regime jurídico relativo ao combate à violência, ao racismo, à xenofobia e à intolerância nos espetáculos desportivos e ainda das normas legais sobre as condições técnicas e de segurança dos recintos desportivos, sem prejuízo das condições de segurança previstas em regulamento da FPF para jogos considerados de risco elevado.
7. Os dispositivos previstos no número anterior devem dispor de vãos de passagem para o terreno de jogo, a utilizar em caso de emergência.
8. Cada setor ou área destinada aos espectadores, deve dispor de instalações sanitárias para homens e mulheres, organizados em blocos, separados por sexos e equipadas de acordo com a lotação do setor, nos termos da legislação aplicável.
9. Recomenda-se que os recintos tenham entradas separadas para espectadores adeptos do clube visitado e do clube visitante, bem como os mesmos ocuparem setores/zonas distintas para os adeptos do clube visitante separada das restantes.
10. É recomendada a existência de um local para os representantes dos órgãos de comunicação social devidamente credenciados e para os representantes dos clubes visitantes poderem efetuar filmagens técnicas dos jogos, para fins estritamente desportivos.

- 11.** Nas zonas reservadas aos balneários deve existir, sendo tal possível, uma sala ou zona destinada à organização do jogo, a ser utilizada pelo Delegado da FPF, pela Equipa de Arbitragem, pelos Delegados dos Clubes, pelo Gestor de Segurança e Coordenador de Segurança, nos casos em que exista, pelo responsável da força de segurança pública, pelo responsável da proteção civil ou pelo representante dos bombeiros e, se necessário, pelo representante de emergência médica.
- 12.** Os recintos desportivos podem ter instalados bancos destinados aos elementos de cada uma das equipas, em locais que ofereçam as mesmas condições de trabalho a uns e outros, equidistantes da linha de meio campo, com acesso direto ao terreno de jogo.
- 13.** Os jogos realizados totalmente ou parcialmente em períodos noturnos, devem ser realizados em recintos desportivos com iluminação artificial do terreno desportivo, segundo as normas de qualidade nacionais e internacionais, tendo em consideração os requisitos exigidos para as diversas categorias de recintos desportivos, tal como previsto na legislação aplicável.
- 14.** Nos jogos objetos de transmissão televisiva, os recintos desportivos devem ainda dispor de condições para a captação e transmissão de imagens e sons e instalação de publicidade nos termos do presente Regulamento.
- 15.** A entidade responsável pelo recinto desportivo deve possuir a licença de utilização do recinto desportivo e tem de celebrar, obrigatoriamente, um seguro de responsabilidade civil por danos causados aos utilizadores em virtude de deficiente instalação e manutenção do espaço de jogo, respetivo equipamento e superfícies de impacto.
- 16.** Caso sejam colocados, pelo Clube ou pela FPF, painéis publicitários, estes não podem ser obstáculo, em caso de emergência, na evacuação dos espectadores para área de jogo.
- 17.** Os balneários devem estar em boas condições de salubridade e ter água quente. Cada balneário deve ter, preferencialmente uma área mínima de 18 m² para servir 20 praticantes desportivos e deve ter, obrigatoriamente, instalações sanitárias.
- 18.** O balneário da equipa de Arbitragem deve ter uma área mínima de 8 m², com, pelo menos, um posto de duche, um lavatório e uma cabine sanitária com retrete.

- 
- 19.** Os Clubes deverão possuir, nas instalações do seu recinto desportivo, uma zona de estacionamento para as seguintes viaturas:
- a)** um lugar de estacionamento para veículo ligeiro para os árbitros;
 - b)** um lugar de estacionamento para veículo pesado de passageiros e 1 lugar para veículo ligeiro para a equipa visitante;
 - c)** dois lugares de estacionamento para veículos ligeiros para o delegado e observadores da FPF;
 - d)** um lugar de estacionamento para a viatura do comando das forças de segurança.
- 20.** A FPF pode proceder à interdição do Recinto Desportivo para a Prova em caso de violação de qualquer norma prevista no presente Regulamento.
- 21.** A interdição será precedida de uma visita técnica da FPF ao recinto desportivo.
- 22.** Quando a interdição do recinto desportivo tiver por base o mau estado do terreno de jogo e, conseqüentemente colocar em risco a integridade física das jogadoras, na visita técnica a FPF será acompanhada por uma empresa externa para avaliação do terreno de jogo.
- 23.** No caso previsto no número anterior, a interdição de recinto, no que diz respeito à utilização do terreno de jogo, estende-se aos treinos no clube.
- 24.** O clube visitado deve reservar lugar central e reservado, de preferência na tribuna presidencial, para o observador do Conselho de Arbitragem.

ARTIGO 28º CONTROLO ANTIDOPAGEM

As instalações para o controlo antidopagem devem reunir as condições previstas na lei.

ARTIGO 29º REQUISITOS DO TERRENO DE JOGO

- 1.** Os jogos são obrigatoriamente disputados num terreno de jogo relvado natural, não podendo, em caso algum, ser inferior a 100 metros de comprimento e a 64 metros de largura, exceto nas 3 primeiras eliminatórias.
- 2.** No terreno de jogo relvado natural, as linhas laterais, bem como, as linhas de baliza, devem estar à distância de 2 e 3 metros, respetivamente, da área destinada ao público.

3. Os Clubes que não disponham de um terreno de jogo próprio, com as condições indicadas nos números anteriores, devem indicar à FPF qual o recinto desportivo que irão utilizar para o efeito, no respeito das condições indicadas no número anterior.
4. A comunicação referida no número anterior deve ser efetuada até 3 dias antes da realização do sorteio do campeonato, sem prejuízo da informação que deve constar da confirmação de participação feita em cada época.

ARTIGO 30º ZONA TÉCNICA

A FPF define a Zona Técnica para cada recinto desportivo, que deve incluir, pelo menos, as seguintes zonas:

- a) Zona representada no ANEXO I deste Regulamento;
- b) Zona situada entre as linhas exteriores do terreno de jogo e a área de ligação entre o terreno de jogo e os balneários;
- c) Zona de corredores de acesso ao terreno de jogo, aos balneários dos Clubes e da equipa de arbitragem;
- d) Balneários dos Clubes e da equipa de arbitragem;
- e) Sala de controlo antidopagem;
- f) Área técnica, nos termos das Leis do Jogo.

ARTIGO 31º ACESSO E PERMANÊNCIA NA ZONA TÉCNICA

1. Podem aceder e permanecer na Zona Técnica, em estrita observância da acreditação conferida, os seguintes elementos:
 - a) Delegados da FPF ou, o Diretor de Jogo, a Equipa de Arbitragem e o staff da FPF;
 - b) Fisioterapeutas, massagistas, treinadores, jogadoras efetivas e suplentes, quando equipadas e inscritas nas fichas técnicas;
 - c) Um técnico de equipamentos;
 - d) Gestor de Segurança de ambos os clubes;
 - e) Agentes da força de segurança;
 - f) Assistentes de recintos desportivos;

- 
- g)** Apanha-bolas, quando aplicável;
 - h)** Presidentes dos Clubes;
 - i)** Membros da Secção da área não profissional do Conselho de Arbitragem da FPF em exercício de funções;
 - j)** Funcionários do operador televisivo titular dos direitos de transmissão televisiva;
 - k)** Fotógrafos e outros membros dos órgãos de comunicação social;
 - l)** Operadores de radiodifusão de âmbito nacional;
 - m)** Elementos dos patrocinadores dos Clubes ou da FPF, em exercício de funções no cumprimento de um contrato de patrocínio;
 - n)** Maqueiros e demais elementos dos serviços de emergência médica;
 - o)** Técnicos de manutenção do terreno de jogo;
 - p)** Diretor de Imprensa;
 - q)** Diretor de Campo;
 - r)** Elementos da equipa técnica que não estejam na ficha técnica.
- 2.** Os agentes referidos nas alíneas c), i) e p) do número anterior podem permanecer na Zona Técnica até 15 minutos antes da hora marcada para início do jogo e 15 minutos após o seu termo, sempre que se encontre garantida estrutura de segurança e de controlo adequada e, quando o jogo for o da final, a FPF não se oponha a tal acesso ou permanência.
 - 3.** Os agentes referidos nas alíneas d), e), f), h) e q) podem permanecer na Zona Técnica sem restrições.
 - 4.** Os fotógrafos apenas podem aceder à zona situada entre as linhas exteriores da superfície de jogo e a área de ligação entre a superfície de jogo e os balneários, podendo, ainda, aceder ao terreno de jogo para captação da fotografia oficial das equipas, antes do início do jogo, mas sempre depois de terminado o período de aquecimento das jogadoras e da equipa de arbitragem.

5. Os agentes referidos nas alíneas f), j), k), l), m), n) e o) podem, durante o tempo regulamentar e intervalo de jogo, em observância da respetiva credenciação, aceder e permanecer na área situada entre as linhas exteriores do terreno de jogo e as bancadas destinadas aos espectadores.
6. O agente referido na alínea j) do número 1 tem acesso à Zona Técnica, durante o intervalo do jogo e para realização de uma entrevista rápida, desde que antes do início do jogo tenha exibido a sua identificação aos Delegados de jogo e, para efeitos de captação de imagens, tenha fixado a câmara nos locais para o efeito determinados.
7. Sem prejuízo do disposto nos números anteriores, quando aplicável, é permitida a presença de um técnico de suporte ao VAR na zona técnica.
8. Compete aos Clubes e à FPF determinar os locais onde podem aceder e permanecer cada um dos elementos referidos no número 4 e onde se devem fixar os instrumentos de trabalho estáticos daqueles.
9. O direito de acesso e permanência dos agentes referidos no número 4 encontra-se condicionado aos interesses da Prova e sujeito ao cumprimento das normas emitidas pela FPF.
10. Sem prejuízo do estabelecido nos números anteriores, os elementos dos órgãos de comunicação social podem ainda aceder aos locais que tenham sido definidos especificamente pelo Clube visitado como destinados ao exercício das suas funções.
11. Aos maqueiros e elementos pertencentes às ambulâncias que devam encontrar-se no recinto desportivo, aplica-se o previsto no número anterior, excetuando-se as situações de urgência, nas quais, podem entrar no terreno de jogo através de autorização da Equipa de Arbitragem, e nos balneários através de autorização do Delegado de jogo da FPF ou dos Clubes, consoante estejam ou não presentes aqueles.
12. O acesso à sala de controlo antidopagem é feito nos termos da lei.
13. Na área técnica apenas o treinador principal pode permanecer de pé e dar instruções táticas.
14. É obrigatória a utilização, a todo o tempo, das credenciais emitidas pelos Clubes ou pela FPF.

15. Sem prejuízo do disposto no presente artigo, todos os elementos credenciados, com autorização expressa da FPF, podem permanecer na zona técnica.

ARTIGO 32º ACESSO AO BALNEÁRIO DA EQUIPA DE ARBITRAGEM

1. Antes do início do jogo e após o seu termo, têm acesso ao balneário da Equipa de Arbitragem, para desempenho das funções respetivas:
 - a) Delegados ao jogo dos Clubes participantes;
 - b) Delegados de jogo da FPF;
 - c) Membros da Secção para a área não profissional do Conselho de Arbitragem;
 - d) Elementos das forças de segurança.
2. Durante o intervalo ou após a conclusão do jogo, podem aceder a esse balneário as pessoas indicadas no número anterior, quando a sua presença seja solicitada pelo árbitro principal designado para o jogo em causa.
3. O acesso por médico para realização de controlo antidopagem é feito nos termos da lei.
4. Nos casos em que deva existir um coordenador de segurança, tal como se encontra definido na legislação em vigor, aplica-se a este o disposto nos números 1 e 2.

ARTIGO 33º CONDIÇÕES DE ACESSO E PERMANÊNCIA DE ESPECTADORES

1. São condições de acesso e permanência dos espectadores nos recintos desportivos onde se realizem os jogos da Taça, o que se encontra previsto na legislação em vigor.
2. As condições de acesso dos espectadores aos recintos desportivos devem encontrar-se afixadas nas bilheteiras ou ser facilmente disponibilizadas aos interessados, e ainda em qualquer outro local onde sejam vendidos bilhetes para os jogos.
3. É proibida a captação de dados e informações relativas a quaisquer factos que ocorram no decurso dos jogos da Taça da Liga Feminina que possam constituir um tipo de aposta, incluindo designadamente lançamentos, cantos, expulsões, golos, resultados, para utilização por entidades sem licença para exploração de apostas desportivas em Portugal.

ARTIGO 34º MEDIDAS DE SERVIÇO

1. Em cada jogo, o promotor deverá observar as medidas de serviço aos espectadores, de forma a assegurar o seu direito em poder usufruir do espetáculo desportivo em segurança e com conforto.
2. Devem os promotores zelar pela compatibilização e equilíbrio das componentes “Segurança”, “Proteção” e “Serviços”, bem como pela facilitação de adequadas condições de hospitalidade e fruição do espetáculo desportivo no acolhimento dos espectadores visitados/locais e visitantes, prestando a devida atenção às necessidades especiais de minorias, famílias, mulheres, crianças, idosos e pessoas portadoras de deficiência.
3. Devem os promotores garantir que os espectadores visitantes são tratados com respeito e igualdade relativamente aos espectadores locais.
4. As instalações sanitárias para espectadores visitados e visitantes deverão garantir um mínimo de condições de limpeza e privacidade aos utilizadores, possuir água corrente e ter iluminação suficiente para a sua utilização.
5. Recomenda-se que seja reservado pelo menos 1 lugar em cada 900, mas nunca inferior a 3 lugares, na totalidade, especialmente previsto para espectadores com mobilidade reduzida, de preferência distribuídos por diferentes locais do recinto desportivo, em zona abrigada ou coberta, de modo a garantir fácil acesso em caso de emergência e ainda a permanência de cão guia, caso exista.

ARTIGO 35º ACREDITAÇÃO

1. A acreditação para os jogos é feita pelos Clubes promotores, a pedido dos interessados, sem prejuízo de orientação da FPF e das forças de segurança pública, e das exceções constantes do número seguinte.
2. A acreditação dos Delegados da FPF e dos membros da Secção da área não profissional do Conselho de Arbitragem da FPF é feita diretamente pela FPF.
3. Os Clubes participantes remetem à FPF os pedidos de acreditação até ao sexto dia útil anterior ao jogo.

4. Os agentes têm direito de acesso e permanência às zonas identificadas na credencial emitida, desde que exibida.
5. As jogadoras devidamente equipadas e inscritas na ficha técnica do jogo têm direito de acesso e permanência a qualquer uma das áreas identificadas como sendo da Zona Técnica, sem necessidade de mostrar credencial.

ARTIGO 36º CONDIÇÕES DE SEGURANÇA

1. Sem prejuízo de outros deveres que lhes sejam legalmente impostos e pela demais regulamentação aplicável, deverão os promotores do espetáculo desportivo:
 - a) Assumir a responsabilidade pela segurança do recinto desportivo e anéis de segurança;
 - b) Incentivar o espírito ético e desportivo dos seus adeptos;
 - c) Aplicar medidas sancionatórias aos seus associados envolvidos em perturbações da ordem pública, manifestações de violência, racismo, xenofobia e qualquer outro ato de intolerância, impedindo o acesso ou promovendo a sua expulsão dos recintos desportivos;
 - d) Proteger os indivíduos que sejam alvo de ameaças e os bens e pertences destes;
 - e) Adotar e cumprir os regulamentos de segurança e de utilização dos espaços de acesso público do recinto desportivo;
 - f) Registrar os regulamentos previstos na alínea anterior junto da APCVD, como condição da sua validade;
 - g) Designar o gestor de segurança nos termos legais;
 - h) Garantir que são cumpridas todas as regras e condições de acesso e de permanência de espectadores no recinto desportivo;
 - i) Relativamente a quaisquer indivíduos aos quais tenha sido aplicada medida de interdição de acesso a recintos desportivos, pena de privação do direito de entrar em recintos desportivos ou sanção acessória de interdição de acesso a recintos desportivos:
 - iv. Impedir o acesso ao recinto desportivo;

- 
- v. Impedir a obtenção de quaisquer benefícios concedidos pelo clube, associação ou sociedade desportiva, no âmbito das previsões destinadas aos grupos organizados de adeptos ou a título individual;
 - j) Não proferir ou veicular declarações públicas que sejam suscetíveis de incitar ou defender a violência, o racismo, a xenofobia, a intolerância ou o ódio, nem tão pouco adotar comportamentos desta natureza;
 - k) Zelar por que os adeptos e grupos organizados de adeptos apoiados pelo clube, associação ou sociedade desportiva, participem do espetáculo desportivo sem recurso a práticas violentas, racistas, xenófobas, ofensivas ou que perturbem a ordem pública ou o curso normal, pacífico e seguro da competição e de toda a sua envolvência, nomeadamente, no curso das suas deslocações e nas manifestações que realizem dentro e fora de recintos;
 - l) Fazer a requisição de policiamento de espetáculo desportivo, quando obrigatória nos termos da lei e dos regulamentos.

ARTIGO 37º POLICIAMENTO

Ao policiamento dos jogos é aplicável o disposto na lei e na regulamentação da FPF.

ARTIGO 38º SUPORTES PUBLICITÁRIOS

1. A colocação de faixas e painéis publicitários nos recintos desportivos deve respeitar as seguintes distâncias mínimas:
 - a) Entre as linhas exteriores do terreno de jogo e os painéis publicitários - Linha lateral: 4 metros;
 - b) Atrás do centro da linha de golo: 5 metros, sendo esta distância reduzida para 3 metros junto às bandeiras de canto.
2. Por solicitação devidamente fundamentada dos Clubes, pode a Direção da FPF autorizar a colocação de faixas e painéis publicitários em observância de outras medidas, quando as dimensões dos recintos desportivos e ou dos terrenos de jogo não permitam tais distâncias, nunca podendo, no entanto, tais alterações potenciar o risco de acidentes de qualquer pessoa que se encontre dentro do recinto desportivo.

3. De igual forma, as faixas e os painéis publicitários a distâncias inferiores às previstas no número anterior não podem ser colocados de forma a obstruir a evacuação dos espectadores para o terreno de jogo, em caso de emergência.
4. Qualquer ação promocional, animação ou espetáculo que o Clube visitado pretenda efetuar no recinto de jogo, antes ou depois da realização deste, ou ainda no seu intervalo, carece de autorização da FPF, que estabelecerá as normas aplicáveis.

CAPÍTULO IV EQUIPAMENTOS

ARTIGO 39º REQUISITOS DOS EQUIPAMENTOS

1. Cada Clube participante num jogo da Taça encontra-se obrigado a equipar as suas jogadoras com camisola, calções e meias de cores diferentes do Clube adversário.
2. Os equipamentos, principais e alternativos, das jogadoras e guarda-redes, devem ter, obrigatoriamente, uma cor escura e outra clara, de cores diferentes entre si, cabendo ao clube escolher qual o equipamento principal e o alternativo.
3. O equipamento das guarda-redes deve ser de uma cor diferente dos equipamentos de todas as jogadoras que participem em cada jogo, bem como da Equipa de Arbitragem.
4. As cores do equipamento, principal e alternativo, são comunicadas pelos Clubes à FPF, obrigatoriamente, até 3 semanas antes do início da competição.
5. As cores do equipamento a utilizar em cada jogo da taça, devem ser propostas pelos clubes até 5 dias após a realização do sorteio da competição, sendo dada preferência à equipa visitada na definição da cor do equipamento, em caso de conflito, devendo a FPF enviar toda a informação para os clubes com uma antecedência mínima de 10 dias.
6. Antes do início de cada jogo, o árbitro indica se ambas as equipas podem utilizar o seu equipamento principal.
7. Quando os equipamentos dos Clubes, nas circunstâncias a que se refere o presente artigo, forem semelhantes ou de difícil distinção entre si, o Clube que jogar na qualidade de visitado utiliza o seu equipamento alternativo.

ARTIGO 40º NUMERAÇÃO

1. A camisola das jogadoras participantes nos jogos da Taça deve ter obrigatoriamente numeração, de acordo com as seguintes regras:
 - a) Nas costas das camisolas, sendo facultativa, no entanto, a sua aplicação nos calções;
 - b) Os números devem ser em cor que contraste com as cores das camisolas e dos calções;
 - c) Nas camisolas, os números devem ter, pelo menos, 25 cm de altura, e nos calções pelo menos 10 cm;
 - d) A numeração é livremente determinada, de 1 a 99, mas deve estar de acordo com a ordem dos cartões licença das jogadoras, entregues pelo Delegado ao jogo de cada Clube ao árbitro antes do início de cada jogo, começando sempre pelas guarda-redes;
 - e) A sequência completa dos números é facultativa, não podendo, no entanto, repetir-se números dentro do mesmo Clube participante num jogo, nem exceder dois algarismos;
 - f) As camisolas podem exibir o nome da jogadora acima do número;
 - g) A falta, a troca ou o arrancamento de numeração na camisola, constitui infração disciplinar, sancionada nos termos do Regulamento Disciplinar.
2. O número nos calções das jogadoras participantes nos jogos da Taça devem estar obrigatoriamente, colocados de forma legível, na parte da frente da perna direita, respeitando as medidas compreendidas entre 10 cm a 15 cm de altura.

ARTIGO 41º EMBLEMAS OFICIAIS

1. Os equipamentos das jogadoras devem conter obrigatoriamente o seu emblema oficial e o nome oficial do Clube.
2. Para efeitos do número anterior, devem ser respeitadas as seguintes medidas máximas:
 - a) 100 cm² quando aplicado nas camisolas;

nos termos do disposto no Regulamento do Estatuto, da Categoria, da Inscrição e Transferência dos Jogadores e na legislação aplicável.

2. As transferências de jogadoras efetuam-se de acordo com o que se encontra previsto na regulamentação e legislação referida no número anterior, não havendo qualquer restrição quanto ao número de inscritas.
3. Apenas podem competir nesta Prova as jogadoras da categoria de Seniores e Sub-19, bem como as jogadoras do escalão Sub-17 que apresentem exame médico de sobre classificação, de acordo com a respetiva idade, nos termos fixados no Comunicado Oficial N.º 1 para cada época desportiva.
4. A participação de uma jogadora num jogo de uma prova oficial apenas é permitida desde que se verifique um interregno de 15 horas entre o início de um jogo e o início de outro, não contando para o efeito as jogadoras que tendo constado da ficha técnica de jogo, não tenham sido efetivamente utilizadas.
5. A participação de uma jogadora num jogo da Taça, quando não tenha sido devidamente inscrita, é sancionada disciplinarmente.
6. Uma jogadora só pode jogar um máximo de 120 minutos, num período de 48 horas, não sendo considerado para este efeito o tempo de compensação concedido em cada parte do jogo.
7. Sem prejuízo do disposto no presente Capítulo, ficam salvaguardadas as disposições constantes de Regulamento de acordo de patrocínio de Clube Satélite.

ARTIGO 45º JOGADORAS FORMADAS LOCALMENTE

Aos Clubes participantes na Taça, aplica-se obrigatoriamente o regime das jogadoras formadas localmente, exigido na prova de acesso.

ARTIGO 46º CEDÊNCIA TEMPORÁRIA DE JOGADORAS

1. Os Clubes participantes na presente Prova podem ceder temporariamente a outro Clube, da mesma ou de outra competição, os serviços de uma jogadora profissional por si inscrita na FPF, nos termos da regulamentação e legislação referida no n.º 1 do artigo referente à Inscrição e Participação de Jogadoras.

2. É expressamente proibido qualquer acordo que impossibilite a jogadora cedida de ser livremente utilizada pelo Clube cessionário durante o período da cessão.
3. Uma jogadora que tenha sido cedida temporariamente a outro Clube pode voltar a ser inscrita e representar o Clube cedente em caso de cessação do contrato de cedência, exceto se a referida cessação tiver ocorrido sem justa causa por parte da jogadora.

ARTIGO 47º DIREITOS E DEVERES DAS JOGADORAS

1. As jogadoras devem respeitar todos os intervenientes no jogo e espectadores, devendo respetivamente ser tratadas por aqueles com urbanidade.
2. As jogadoras têm os seguintes deveres:
 - a) Apresentar-se no jogo devidamente equipadas de acordo com as Leis do Jogo e com a regulamentação aplicável;
 - b) Cumprir as Leis do Jogo e as determinações da Equipa de Arbitragem;
 - c) Não manifestar, por qualquer meio, perante a Equipa de Arbitragem a sua discordância quanto às decisões desta;
 - d) Proceder com lealdade e correção para com os restantes intervenientes do jogo, espectadores e demais pessoas presentes, antes, durante e após o fim do jogo.

ARTIGO 48º DIREITOS E DEVERES DOS TREINADORES E DE OUTROS AGENTES DESPORTIVOS

1. Os treinadores, médicos, enfermeiros, fisioterapeutas e massagistas têm o direito a exercer a sua atividade na Taça da Liga Feminina de Futebol, desde que devidamente licenciadas pela FPF.
2. Os treinadores, médicos e massagistas devem pautar a sua conduta com deveres de correção e urbanidade com toda e qualquer pessoa, designadamente as que representam a FPF, os elementos da Equipa de Arbitragem, os elementos dos Clubes adversários e os espectadores.
3. Nos casos em que exista flash interview e conferências de imprensa, o treinador principal encontra-se obrigado a participar na sua realização, ou, caso tenha sido expulso do jogo em causa, o treinador adjunto.

4. Os treinadores, médicos, enfermeiros, fisioterapeutas e massagistas encontram-se sujeitos ao poder disciplinar da FPF exercido nos termos do Regulamento Disciplinar.

ARTIGO 49º HABILITAÇÕES MÍNIMAS DOS TREINADORES

Aos Clubes participantes na Taça, aplica-se obrigatoriamente o regime das habilitações mínimas dos treinadores, exigido na prova de acesso.

CAPÍTULO VI JOGOS

ARTIGO 50º LEIS DO JOGO

Os jogos da Taça da Liga Feminina de Futebol são realizados de acordo com as Leis do Jogo aprovadas pelo International Football Association Board (IFAB), bem como de acordo com todas as normas emanadas pela FIFA.

ARTIGO 51º DURAÇÃO DOS JOGOS

1. Os jogos da Taça da Liga Feminina de Futebol têm a duração de 90 minutos, divididos em duas partes de 45 minutos, intercaladas por um intervalo de 15 minutos, sem prejuízo da aplicação das regras para casos de empate.
2. É permitida uma pausa para hidratação em cada parte, nos jogos disputados com temperatura igual ou superior a 32º C, em conformidade com as Leis do Jogo e nos seguintes termos:
 - a) os clubes assim acordem, com a autorização do árbitro, na reunião de organização de jogo;
 - b) terá lugar por volta dos 30' e dos 75' de jogo mediante indicação do árbitro;
 - c) terá duração de até 1 minuto e a respetiva duração será adicionada ao tempo de compensação de cada parte.

ARTIGO 52º REGA DO RELVADO

1. O Clube visitado pode efetuar a rega do relvado de forma uniforme até sessenta minutos antes da hora fixada para o início do jogo.
2. Os dois Clubes participantes num jogo podem acordar que o relvado seja regado até 5 minutos antes do início do jogo, sempre após o período de aquecimento dos Clubes e

da Equipa de Arbitragem, no máximo entre 5 a 10 minutos, bem como durante 5 minutos no período de intervalo.

ARTIGO 53º BOLAS

1. Compete ao Clube visitado a apresentação das bolas necessárias para a realização do jogo.
2. A marca e o modelo da bola oficial a ser usada em cada época desportiva é a indicada em Comunicado Oficial para a prova de acesso.

ARTIGO 54º APANHA-BOLAS

Garantir que o clube visitado dispõe de um número mínimo de seis apanha bolas, salvo se a equipa de arbitragem dispensar a sua presença, mencionando-o no respetivo relatório.

ARTIGO 55º DELEGADO AO JOGO DA FPF

1. A FPF pode nomear delegados para os jogos da Taça, competindo a estes, genericamente, zelar pela observância das normas previstas no presente Regulamento.
2. São, designadamente, competências do Delegado de jogo da FPF:
 - a) Fomentar e desenvolver os princípios gerais do presente Regulamento, designadamente no âmbito da defesa da ética e do espírito desportivo;
 - b) Verificar juntamente com o árbitro as boas condições técnicas do terreno de jogo e respetivo equipamento, com vista à realização dos jogos;
 - c) Verificar com o Gestor de Segurança e o Coordenador de Segurança, quando exista, e Ponto de Contacto com a Segurança (PCS), as condições de segurança do recinto desportivo;
 - d) Colaborar com os elementos da Autoridade Antidopagem de Portugal, que tenham sido destacados para o jogo em questão, com vista a realizar os controlos às jogadoras, nos casos em que não exista outro delegado do Clube com essa função;
 - e) Presenciar e verificar o cumprimento das disposições regulamentares relativas ao flash interview, quando estas tenham lugar;

- f) Coordenar a reunião antecedente ao jogo, com vista à sua organização, quando a FPF o tenha determinado em casos de jogos de risco elevado, ou outros;
- g) Elaborar, no final do período em que exerceu as suas funções, um relatório pormenorizado sobre todas as ocorrências do jogo, que deve ser enviado à FPF até 24 horas úteis após a conclusão do jogo.

ARTIGO 56º DELEGADO AO JOGO DOS CLUBES

1. Cada Clube indica, para cada jogo, um Delegado ao jogo.
2. Podem ser delegados dos Clubes os membros dos seus órgãos sociais, ou seus funcionários e colaboradores, atuando em representação do Clube.
3. Os Delegados dos Clubes têm os seguintes deveres:
 - a) Comparecer ao jogo com setenta e cinco minutos de antecedência face ao seu início;
 - b) Colaborar com o Delegado de jogo da FPF em todos os aspetos da organização, designadamente nas reuniões organizacionais previstas no artigo anterior;
 - c) Assegurar que os dirigentes, delegados, jogadoras, treinadores e funcionários do Clube que representam têm um comportamento correto entre si, com a FPF, com a Equipa de Arbitragem, com o Clube adversário, com os espectadores, com os elementos das forças de segurança, com os assistentes de recinto desportivo e com os representantes dos órgãos de comunicação social;
 - d) Controlar e vedar o acesso e permanência à Zona Técnica dos representantes, colaboradores ou funcionários que, pertencentes ao Clube por si representado, não se encontrem devidamente credenciados pela FPF;
 - e) Apresentar à Equipa de Arbitragem, com uma antecedência mínima de sessenta minutos do início do jogo, a ficha técnica do jogo submetida na plataforma informática Score impressa, com a identificação dos seguintes elementos:
 - i. Jogadoras efetivas e suplentes, com indicação do primeiro e último nome, número de licença, número de camisola e data de nascimento de cada uma, nos termos de modelo de ficha técnica de jogo facultado pela FPF;

- 
- ii. Restantes elementos sentados no banco de suplentes e no banco suplementar, designadamente delegados, treinador, treinador-adjunto, médicos e massagista;
 - iii. Jogadoras que desempenham as funções de capitã e sub-capitã;
 - iv. Delegado para o controlo antidopagem, com indicação do seu nome completo e número de identificação pessoal.
 - v. Em caso de impossibilidade de comparência de treinador, deve o delegado ao jogo do clube fazer constar o motivo da sua ausência na ficha técnica, no campo destinado às observações.
 - vi. O acesso da equipa visitante aos balneários deve ser concedido pelo clube visitado com a antecedência mínima de 90 minutos.
- f) Apresentar à Equipa de Arbitragem, com uma antecedência mínima de 75 minutos do início do jogo, a ficha de constituição das equipas ou line-up, através de modelo previamente definido pela FPF, podendo igualmente as equipas intervenientes no jogo trocar entre si mediante acordo;
- g) Validar os dados constantes da ficha técnica de jogo submetida via plataforma informática Score, designadamente quanto à constituição das equipas, para afixação nos locais destinados aos órgãos de comunicação social.
- h) Participar numa reunião de organização, apenas nos casos em que seja nomeado delegado da FPF para o jogo, e onde estarão presentes os árbitros, o delegado da FPF, os delegados de ambos os clubes, o Gestor de Segurança e o Coordenador de Segurança, quando aplicável, e, quando existam, os Diretores de Imprensa, as forças de segurança e a emergência médica.
- i) Nos termos previstos na alínea e) do número 3, a identificação dos agentes desportivos deverá ser feita, obrigatoriamente, através do cartão de licença da FPF/ ADR/LPFP, salvo nos casos documentalmente comprovados em que o cartão não tenha sido emitido pela entidade respetiva, a qual é feita através da apresentação:
- i. De cartão FPF da época anterior:

- 
- ii. De declaração do respetivo Clube ou Sociedade Desportiva, acompanhada de fotocópia do documento de identificação (cartão de cidadão, bilhete de identidade ou passaporte) do elemento a identificar ou;
 - iii. De credencial emitida pela FPF para esse efeito.
 4. As fichas técnicas de jogo são preenchidas em duplicado, através da plataforma informática Score, devendo criar-se uma linha intermédia quando necessário e preenchidas novas fichas quando ocorram alterações.
 5. O original dos modelos é remetido à FPF juntamente com o relatório do árbitro, identificando nos espaços destinados para o efeito, os nomes completos dos visados e os respetivos números de licença da jogadora ou do documento de identificação pessoal dos restantes agentes desportivos.
 6. Os delegados devem confirmar, mediante assinatura no verso das fichas, os agentes desportivos que tenham sido expulsos ou como tal considerados.

ARTIGO 57º DELEGADOS ANTIDOPAGEM

1. Cada Clube indica um delegado para efeitos do controlo antidopagem a ser realizado, que pode exercer cumulativamente as funções de Delegado ao jogo do Clube.
2. Os delegados para o controlo antidopagem assistem ao sorteio e informam as jogadoras visadas do dever de apresentação na sala do controlo imediatamente após o final do jogo.

ARTIGO 58º DIRETOR DE IMPRENSA

1. Nos jogos objeto de transmissão televisiva, os Clubes devem comunicar a identidade do dirigente ou funcionário designado para exercer as funções de Diretor de Imprensa e do seu substituto, com pelo menos dez dias de antecedência em relação à data de um jogo.
2. São deveres específicos do Diretor de Imprensa:
 - a) Comparecer no recinto desportivo com a antecedência mínima de setenta e cinco minutos face ao início do jogo;
 - b) Prestar apoio na realização das conferências de imprensa;

- c) Assegurar a presença das jogadoras indicadas pela FPF ou pelos órgãos de comunicação social nas entrevistas e conferências nos termos do presente Regulamento;
- d) Garantir a passagem das jogadoras e treinadores na Zona Mista.

ARTIGO 59º GESTOR DE SEGURANÇA

1. O Gestor de Segurança é o representante do promotor do espetáculo desportivo, permanentemente responsável por todas as matérias de segurança do clube, associação ou sociedade desportiva.
2. Relativamente aos jogos, o Gestor de Segurança tem os seguintes deveres específicos:
 - a) Promover a presença e articulação de todos os meios envolvidos na segurança do evento, tendo em vista a sua realização em condições de segurança;
 - b) Colaborar na execução de medidas destinadas a garantir a ordem e segurança no recinto do jogo e anéis de segurança, antes, durante e após o jogo;
 - c) Estar presente nas reuniões preparatórias de segurança e organizacionais e assegurar que os representantes das forças de segurança, serviços de emergência e de segurança privada, quando sejam requisitados, estejam também presentes;
 - d) Cooperar com o Delegado de jogo, o comandante das forças de segurança, os serviços de bombeiros e de proteção civil, os serviços de urgência médica e o serviço de segurança privada;
 - e) Preencher um relatório sobre o espetáculo desportivo, no âmbito das suas competências, em modelo próprio a disponibilizar pela APCVD, sempre que forem registados incidentes.
3. Em relação à Final da competição, os Clubes que se tenham qualificado, devem comunicar a identidade do Gestor de Segurança e a do seu substituto, com pelo menos dez dias de antecedência em relação ao jogo.
4. São deveres específicos dos Gestores de Segurança dos clubes finalistas:
 - a) Estar presente nas reuniões preparatórias e organizacionais;

- b) Cooperar com o Gestor de Segurança da FPF, o Delegado de jogo, o comandante das forças de segurança, os serviços de bombeiros e de proteção civil e os serviços de urgência médica.

ARTIGO 60º EQUIPA DE ARBITRAGEM

1. A Secção da área não profissional do Conselho de Arbitragem da FPF nomeará a Equipa de Arbitragem para cada jogo da Taça, nos termos do disposto no Regulamento de Arbitragem.
2. Os jogos apenas se poderão iniciar se a Equipa de Arbitragem estiver completa, observando-se quanto a eventuais substituições de membros das Equipas de Arbitragem o que se encontra previsto no Regulamento de Normas e Instruções para Árbitros.
3. Para cada jogo, poderão ainda ser designados observadores de árbitros pela Secção de Classificações do Conselho de Arbitragem da FPF, nos termos e para os efeitos do Regulamento de Arbitragem da FPF e do Regulamento de Diretivas para Observadores.

ARTIGO 60º-A SISTEMA DE VAR (VIDEO ASSISTANT REFEREE)

1. Será utilizado o sistema VAR a partir das meias-finais da prova.
2. Os clubes estão obrigados a garantir todas as condições necessárias de obras, infraestruturas e eletricidade mediante resultado de visita técnica a efetuar pela FPF.
3. A totalidade dos requisitos técnicos de projeto VAR serão comunicadas pela FPF ao clube visitado logo que o clube tenha o direito desportivo de participar na prova.
4. Cada clube deve ter um sistema de som para anúncio público que cumpra os requisitos técnicos que serão comunicadas pela FPF ao clube visitado logo que o clube tenha o direito desportivo de participar na prova.
5. É da responsabilidade do clube garantir que a instalação de quaisquer equipamentos necessários à operação ao VAR é possível.
6. Os equipamentos tecnológicos relacionados com o VAR são fornecidos pela FPF e a instalação é também feita pela FPF.

7. Os equipamentos não podem ser alvo de qualquer intervenção por parte do clube sem autorização expressa da FPF, designadamente, mudar qualquer dos seus componentes de local, desligar da eletricidade, tapar ou obstruir a visão de câmaras.
8. É da responsabilidade do clube garantir as condições necessárias para o bom funcionamento e segurança dos equipamentos presentes no recinto.
9. Se uma alteração de recinto desportivo for realizada nos termos regulamentares por solicitação do clube visitado os custos de todo processo de alteração do VAR ficam a cargo do clube requerente.
10. O posicionamento das plataformas de câmaras de broadcast não pode ficar em contraluz.
11. Quaisquer alterações ao posicionamento das plataformas de câmaras terão que ser validadas pela FPF, sendo que os custos inerentes à alteração são da responsabilidade do clube.
12. O clube deverá providenciar um recurso humano seu, o qual será o responsável pela articulação entre as equipas técnicas da FPF e o clube e recinto, no que diz respeito a comunicação e garante de necessidades de infraestrutura e tecnologia.
13. A FPF presta o serviço de VAR nas melhores condições possíveis, sendo que qualquer falha técnica no serviço terá como tempo de recuperação o mais curto espaço de tempo possível.
14. As condicionantes técnicas das infraestruturas necessárias à implementação do sistema nos recintos está descrita no Anexo III ao presente Regulamento, sem prejuízo que de acordo com o ponto 2 possam ser alvo de alterações mediante visita técnica a efetuar pela FPF.

ARTIGO 61º INCOMPATIBILIDADES DOS DELEGADOS

1. Os delegados nomeados, quer dos Clubes, quer da FPF, apenas podem representar uma entidade em cada jogo, não podendo, em caso algum, representar um Clube e a FPF simultaneamente.

2. É ainda incompatível entre si o exercício em simultâneo das funções de Delegado ao jogo de Clube, Gestor de Segurança e de Diretor de Imprensa.

ARTIGO 62º COMPOSIÇÃO DAS EQUIPAS E SUBSTITUIÇÃO DE JOGADORAS

1. Cada equipa tem a composição mínima de jogadoras que se encontra definida pela FPF e nas Leis do Jogo.
2. Os Clubes podem designar até nove jogadoras suplentes na ficha técnica do jogo, podendo efetuar até cinco substituições no seu decorrer, em três paragens, sem distinção das posições que as jogadoras ocupam em campo e independentemente de as substituídas se encontrarem ou não lesionadas.
3. Sem prejuízo do disposto nos números anteriores, é permitida a cada equipa uma substituição adicional por concussão.
4. Posteriormente ao preenchimento e entrega da ficha técnica à Equipa de Arbitragem, e não se tendo o jogo ainda iniciado, pode ser alterada a composição da ficha técnica, nos seguintes termos:
 - a) Se alguma das jogadoras efetivas não se encontrar em condições de iniciar o jogo devido à incapacidade física, ou de o completar no caso de jogo interrompido nos termos regulamentares, pode ser substituída por qualquer uma das suplentes constantes da ficha técnica entregue, não relevando tal facto para o número de substituições efetuadas, podendo ser adicionada mais uma jogadora à ficha técnica na condição de suplente;
 - b) Qualquer jogadora que conste na ficha técnica na condição de suplente e que não esteja em condições físicas de participar no jogo pode ser substituída por qualquer jogadora regularmente inscrita na FPF pelo Clube, e que não constasse na ficha técnica inicial.
5. Caso uma jogadora tenha sido substituída nos casos de conclusão de jogo interrompido, deverá ser apresentado documento comprovativo da sua incapacidade junto da FPF pelo médico do respetivo Clube.
6. As jogadoras substituídas não poderão voltar a competir naquele jogo.

7. Após terem sido substituídas, as jogadoras podem permanecer no banco dos suplentes, quando devidamente equipadas.
8. Cada equipa poderá ter, em simultâneo, até cinco jogadoras suplentes mais um membro da equipa técnica na zona de aquecimento, desde que a equipa da arbitragem assim aprove em reunião organizacional.

ARTIGO 63º COMPOSIÇÃO DOS BANCOS DE SUPLENTE

1. O banco de suplentes pode ser composto pelos seguintes elementos dos Clubes:
 - a) dois Delegado ao jogo;
 - b) um Treinador Principal;
 - c) dois Treinadores Adjuntos, podendo um ser Treinador Estagiário;
 - d) um Médico;
 - e) um Enfermeiro, Fisioterapeuta ou Massagista;
 - f) nove Jogadoras suplentes.
2. Todos os elementos do banco de suplentes devem encontrar-se identificados na ficha técnica e possuir equipamentos ou coletes que os distingam das jogadoras a ser efetivamente utilizadas.
3. Todos os elementos que se encontrem no banco de suplentes, à exceção das jogadoras, devem possuir uma braçadeira que indique a função exercida.
4. É obrigatória a presença no banco de suplentes dos agentes desportivos exigidos na prova de acesso.

ARTIGO 64º COMPOSIÇÃO DO BANCO SUPLEMENTAR

1. Deve ser colocado um banco suplementar com capacidade para 5 pessoas junto ao banco de suplentes, colocado a uma distância mínima de 3 metros, nos termos do ANEXO I.
2. Os elementos do banco suplementar devem encontrar-se devidamente identificados, nos termos do modelo disponibilizado para o efeito na plataforma informática Score.

3. Apenas os elementos da equipa médica podem ter acesso ao terreno de jogo, quando devidamente autorizados pela Equipa de Arbitragem.

CAPÍTULO VII JOGO DA FINAL

ARTIGO 65º REGIME DO JOGO DA FINAL

1. Ao jogo da final da Taça da Liga Feminina de Futebol são aplicadas as disposições constantes no presente Regulamento com as especificidades do presente Capítulo.
2. Se no final do tempo regulamentar de cada eliminatória disputada a uma mão ou da final, o resultado estiver empatado, é realizado um prolongamento de 30 minutos, dividido em duas partes de 15 minutos, sem intervalo, mas com mudança de campo.
3. Quando no final do prolongamento a igualdade subsistir, os dois Clubes procedem a um desempate através de pontapés da marca de grande penalidade, em conformidade com as Leis do Jogo.

ARTIGO 66º DIRETOR DE IMPRENSA E GESTOR DE SEGURANÇA

No jogo da final é obrigatória a presença do Diretor de Imprensa e do Gestor de Segurança.

ARTIGO 67º REUNIÃO ORGANIZACIONAL

No dia do jogo da final, após a inspeção ao terreno de jogo por parte da Equipa de Arbitragem e dos delegados de ambos os Clubes, é realizada uma reunião organizacional juntamente com o Diretor de Imprensa e o Gestor de Segurança de cada Clube, do Coordenador de Segurança, do comandante das forças de segurança, dos elementos do serviço de emergência médica, dos bombeiros e do coordenador do evento da FPF com vista a esclarecer todas as questões relacionadas com o jogo, designadamente para:

- a) Discussão de assuntos relacionados com a segurança, com a verificação das condições técnicas do terreno de jogo e com a organização e realização do jogo;
- b) Informação pela FPF das questões relacionadas com a publicidade, com ações promocionais e cerimónia de entrega de prémios;
- c) Aprovação pela Equipa de Arbitragem dos equipamentos para o jogo e coletes de aquecimento.

ARTIGO 68º REGA DO RELVADO

1. A rega do relvado será efetuada de forma uniforme, até sessenta minutos antes da hora fixada para o início do jogo.
2. Os dois Clubes participantes podem acordar que o relvado seja regado até 5 minutos antes do início do jogo, sempre após o período de aquecimento dos Clubes e da equipa de arbitragem, bem como durante 5 minutos no período de intervalo.

ARTIGO 69º BOLAS

1. Compete à FPF fornecer as bolas necessárias para a realização do jogo.
2. A marca e o modelo da Bola Oficial a ser usada em cada época desportiva são publicitados em Comunicado Oficial.

ARTIGO 70º TREINO OFICIAL

1. No dia imediatamente anterior ao jogo da final, pode ser realizado um treino oficial de cada Clube no recinto desportivo da final, com a duração máxima de 60 minutos podendo este ser, em alternativa, substituído por um *walk around* de 15 minutos.
2. Nas sessões de treino oficiais, as jogadoras usam os coletes fornecidos pela FPF.
3. Os primeiros 15 minutos de cada treino são abertos aos órgãos de comunicação social.
4. O Clube que na final for considerado enquanto visitado, tem prioridade na escolha do horário do treino.
5. Se um Clube desejar manter a presença de jornalistas e repórteres de imagem pertencentes ao seu canal televisivo oficial, ou equivalente, no período de treino fechado aos órgãos de comunicação social, é também autorizada a presença de uma câmara da estação detentora dos direitos de transmissão televisiva do jogo.

ARTIGO 71º UTILIZAÇÃO DE COLETES E ENTRADA NO TERRENO DE JOGO

1. Nos períodos de aquecimento dos Clubes e durante a permanência nos respetivos bancos de suplentes, as jogadoras usam os coletes fornecidos pela FPF.
2. No início do jogo, os Clubes entram no terreno de jogo de mão dada com crianças vestidas com equipamento do Clube adversário, se assim solicitado pela FPF.

ARTIGO 72º REQUISITOS DOS EQUIPAMENTOS

1. Cada Clube participante num jogo da Taça encontra-se obrigado a equipar as suas jogadoras com camisola, calções e meias de cores diferentes do Clube adversário.
2. Cada clube deve ter um equipamento de cor escura e outro de cor clara, cabendo a este escolher qual o principal e o alternativo.
3. O equipamento das guarda-redes deve ser de uma cor diferente dos equipamentos de todas as jogadoras que participem em cada jogo, bem como da Equipa de Arbitragem.
4. As cores do equipamento, principal e alternativo, são comunicadas pelos Clubes à FPF, obrigatoriamente, até 3 semanas antes do início da competição.
5. As cores do equipamento a utilizar em cada jogo da taça, devem ser propostas pelos clubes até 5 dias após a realização do sorteio da competição, sendo dada preferência à equipa visitada na definição da cor do equipamento, em caso de conflito, devendo a FPF enviar toda a informação para os clubes com uma antecedência mínima de 10 dias.
6. Antes do início de cada jogo, o árbitro indica se ambas as equipas podem utilizar o seu equipamento principal.

ARTIGO 73º CERIMÓNIA DE ENTREGA DE PRÉMIOS

1. Ao Clube vencedor será atribuído um troféu oficial.
2. Os Clubes finalistas da Taça da Liga Feminina de Futebol serão premiados com trinta e cinco medalhas.
3. À equipa de arbitragem do jogo da final são atribuídas quatro medalhas.
4. A cerimónia de entrega dos troféus referidos é realizada após o jogo, competindo à FPF a sua organização, e sendo obrigatório as jogadoras e treinadores de ambos os Clubes participantes estarem presentes.

ARTIGO 74º LIVRE-TRÂNSITO

1. Cada Clube participante na final tem direito às seguintes credenciais de livre-trânsito:
 - a) Presidente do Clube participante;
 - b) Gestor de Segurança;

- c) Diretor de Imprensa;
 - d) Responsável para a organização do jogo.
2. A FPF pode ainda emitir outras credenciais de livre-trânsito com vista à boa organização e realização do jogo.

ARTIGO 75º ACREDITAÇÃO

1. A acreditação dos elementos dos órgãos de comunicação social é feita pelos clubes, nas eliminatórias, e pela FPF, para a final, e deve respeitar o protocolo celebrado entre a FPF e a Associação dos Jornalistas de Desporto (CNID), Associação Portuguesa de Radiodifusão (APR) e a Associação Portuguesa de Imprensa (API).
2. Para o jogo da final da Taça, a FPF procede à acreditação dos agentes desportivos com títulos de livre-trânsito, para áreas dentro e fora da Zona Técnica, competindo-lhe a determinação das zonas e áreas que cada agente tem direito de acesso e permanência e a definição da credencial a atribuir.

ARTIGO 76º TRANSMISSÃO E ATIVIDADES DOS ÓRGÃOS DE COMUNICAÇÃO SOCIAL

1. No dia da véspera do jogo da final da Taça, é efetuada uma conferência de imprensa de antevisão do jogo com a presença dos treinadores dos Clubes participantes e das jogadoras designadas pela FPF, que se realizará no recinto desportivo da final.
2. No dia do jogo da final realizam-se, na sala de imprensa do recinto desportivo de realização do jogo, decorridos 20 minutos da cerimónia de entrega de prémios:
 - a) Uma conferência de imprensa com a presença do treinador do Clube vencido, e;
 - b) Logo após a conclusão daquela, uma conferência de imprensa com a presença do treinador do Clube vencedor.
3. A FPF e o operador TV podem, até 5 dias antes do jogo, pedir a participação dos agentes desportivos intervenientes em programas do operador TV e respetivos conteúdos, com o acordo do Clube e sendo o mesmo obrigado a participar.

ARTIGO 77º OUTRAS ATIVIDADES

Os Clubes finalistas da Taça da Liga Feminina de Futebol disponibilizam obrigatoriamente duas jogadoras e o treinador principal para atividades de comunicação social em data a acordar entre os Clubes participantes nesse jogo.

ARTIGO 78º BILHETES PARA O JOGO DA FINAL

1. No jogo da final da Taça, a Direção da FPF tem competência exclusiva para decidir se o evento se realiza com entradas pagas, bem como:
 - a) Fixar o preço dos bilhetes;
 - b) Determinar o número dos lugares com entradas pagas, de venda ao público, de convites e para realização de ações sociais ou promocionais;
 - c) Produzir e emitir bilhetes e convites;
 - d) Estabelecer as condições de venda e aquisição dos bilhetes;
 - e) Efetuar convites para o jogo.
2. Os Clubes participantes na final, as Associações a que aqueles pertençam e a Associação do Distrito onde se realiza o jogo podem vender bilhetes desde que o requeram à FPF com uma antecedência mínima de trinta dias da data do jogo e respeitem as normas de venda definidas.
3. Os Clubes e Associações referidos no número anterior têm direito a requerer bilhetes até às percentagens seguintes:
 - a) 5% para cada Associação a cujo Clube participante pertença;
 - b) 5% para a Associação do Distrito em que se realize o jogo, e
 - c) 30% para cada Clube participante.
4. Os bilhetes que não forem vendidos pelas entidades referidas no número anterior podem ser devolvidos desde que recebidos pela FPF até cinco dias antes do dia do jogo.
5. Os bilhetes vendidos ou não entregues no prazo referido no número anterior são pagos à FPF pelo requisitante nos dez dias seguintes à realização do jogo.
6. A FPF entrega a cada Clube finalista cem convites.

CAPÍTULO VIII ORGANIZAÇÃO COMERCIAL

ARTIGO 79º TITULARIDADE DE DIREITOS

1. A FPF tem competência exclusiva para a negociação, autorização e sponsorização dos patrocínios, da publicidade, dos direitos de transmissão televisiva e quaisquer outros relativos à promoção e exploração da Prova e de cada um dos jogos que a integram, mesmo quando disputados no recinto desportivo de um dos Clubes participantes.
2. A recolha de imagens dos jogos para sua divulgação, quando feita por entidades que não sejam titulares dos direitos de transmissão televisiva, apenas pode ser feita nos termos e para os efeitos do disposto na lei e nos regulamentos da FPF.
3. À FPF compete atribuir o estatuto de patrocinador oficial da Taça da Liga Feminina de Futebol.
4. A FPF é igualmente a única detentora dos direitos de instalação de publicidade, institucional ou comercial, em qualquer zona dos recintos desportivos, designadamente, no interior do recinto desportivo, nas bancadas, nos bancos, nos assentos, nos camarotes, nas tribunas, nas áreas de comércio e em qualquer evento da Prova, nomeadamente, nos jogos, nos treinos oficiais, nas mesas e backdrops das conferências de imprensa, nas entrevistas rápidas (superflash e flash interview), e na cerimónia de entrega de prémios e Zona Mista.
5. A FPF é ainda a única detentora dos direitos de captação, fixação, acesso, disponibilização, exploração e transmissão, nacional ou internacional, por televisão, streaming ou qualquer meio, das imagens e sons dos treinos oficiais, jogos, entrevistas, cerimónias e conferências que no âmbito da Taça da Liga Feminina de Futebol se venham a realizar.
6. Compete ao Clube visitado assegurar que a FPF detém os direitos referidos no presente Capítulo.
7. Em virtude da negociação dos patrocínios, da publicidade e dos direitos de transmissão televisiva, a FPF comunica, aos Clubes participantes na Taça, as eventuais contrapartidas financeiras a atribuir em cada época desportiva.

ARTIGO 80º PUBLICIDADE

1. Em todos os jogos da Taça da Liga Feminina de Futebol, é reservado na primeira linha de publicidade o espaço de 6m x 90 cm, situado na parte central e zona oposta aos bancos de suplentes, de modo a publicitar o nome da Prova e a denominação do seu patrocinador oficial.
2. É ainda reservado o círculo central do terreno de jogo para a realização das ações publicitárias ou promocionais determinadas pela FPF.
3. Nos jogos da Taça da Liga Feminina de Futebol que sejam objeto de transmissão televisiva, a FPF estabelece os espaços reservados aos patrocinadores dos Clubes e os locais em que será exibida a publicidade negociada pela FPF.
4. No jogo da final da Taça da Liga Feminina de Futebol e nas atividades de media respetivas apenas é instalada e exibida publicidade que tenha sido contratualizada pela FPF, independentemente do recinto desportivo onde se realize.
5. É proibida a publicidade que, pela sua forma, objeto ou fim, ofenda os valores e princípios da competição.
6. É proibida a publicidade a marca detida ou explorada por entidade:
 - a) detentora de participação qualificada no capital social de outra sociedade desportiva.
 - b) não autorizada ou licenciada para explorar jogos e apostas desportivas em Portugal.
7. É ainda proibida, nomeadamente, a publicidade que:
 - a) estimule ou faça apelo à violência, discriminação, racismo, xenofobia ou intolerância nos espetáculos desportivos;
 - b) estimule ou faça apelo à realização de apostas por agente desportivo na sua modalidade.
 - c) contenha sugestão de momento ou resultado garantido ou manipulado, aposta ganha ou sem risco ou que, de qualquer modo, possa ofender a integridade ou a credibilidade da Prova/competição.

ARTIGO 81º HORÁRIOS DE TRANSMISSÃO TELEVISIVA

1. A FPF divulga em comunicado oficial para cada época desportiva os horários reservados às transmissões televisivas da Taça da Liga Feminina de Futebol.
2. A Direção da FPF pode ainda determinar transmissões não compreendidas nos horários referidos no número anterior, se houver consentimento expresso dos Clubes que joguem na qualidade de visitados.
3. As alterações de calendário de jogos que venham a ser solicitadas para os dias e horas que coincidam com os horários previstos no número 1, sujeitam os Clubes requerentes a eventual transmissão televisiva, não havendo direito a quaisquer indemnizações.
4. O disposto no presente artigo vigora sem prejuízo do estabelecido nos Estatutos e Regulamentos da UEFA.

ARTIGO 82º TRANSMISSÃO E ATIVIDADES DOS ÓRGÃOS DE COMUNICAÇÃO SOCIAL

1. A FPF determina o número de jogos objeto de transmissão televisiva e os respetivos meios para a sua transmissão.
2. A FPF pode autorizar ou determinar que antes, durante ou após qualquer jogo da Taça da Liga Feminina de Futebol que seja objeto de transmissão televisiva, se realizem atividades de comunicação social, nomeadamente conferências de imprensa e entrevistas de curta duração, designadamente *superflash* e *flash interview*, e ainda entrevistas na Zona Mista.
3. A determinação das atividades de comunicação social a realizar é feita com pelo menos cinco dias de antecedência da sua realização.
4. Depois de terminados os jogos objeto de transmissão televisiva, pode ser realizado no terreno de jogo uma entrevista às jogadoras participantes, designada de *superflash*, nas condições definidas pela FPF, devendo observar-se o que consta do número seguinte.
5. A *superflash* tem uma duração máxima de um minuto e meio por interveniente e, sem prejuízo dos direitos previstos na lei relativos à atividade de jornalista, os treinadores e jogadoras só são obrigados a responder em questões sobre factos ocorridos no jogo, sendo entrevistadas em primeiro lugar as jogadoras, e em segundo os treinadores, preferindo os agentes da equipa vencedora.

- 
6. Quando um jogo da Taça seja transmitido em direto, é obrigatória a realização de uma entrevista de curta duração no final do jogo, comumente designada de Flash Interview, que será efetuada pelo operador de televisão que detenha os direitos de transmissão televisiva, bem como de uma conferência de imprensa final.
 7. A flash interview realiza-se fora do terreno de jogo e deve obedecer às seguintes regras:
 - a) Iniciar-se nos dez minutos seguintes ao final do jogo;
 - b) Cada elemento só pode ser entrevistado durante o tempo máximo de um minuto e meio;
 - c) São entrevistados dois elementos de cada Clube, uma jogadora e o treinador principal, sendo a sua participação obrigatória;
 - d) Na eventualidade do treinador principal ter sido expulso no decorrer do jogo, será substituído pelo treinador-adjunto;
 - e) A entrevista será realizada diante de um backdrop fornecido pela FPF, do qual podem constar os seus emblemas e os logótipos de patrocinadores oficiais.
 - f) O flash interview deve obedecer à seguinte ordem de entrevistas:
 - i. em primeiro lugar serão entrevistados os elementos do clube vencedor;
 - ii. em segundo lugar serão entrevistados os elementos do clube vencido;
 - iii. em caso de empate, serão entrevistados, em primeiro lugar, os elementos do clube visitante.
 8. A conferência de imprensa final deverá iniciar-se nos 20 minutos seguintes ao final do jogo, mas sempre após terminar o flash interview, aplicando-se as regras previstas no número anterior, exceto no que se refere ao tempo de cada entrevista.
 9. Nas conferências de imprensa dos jogos, com exceção da Final da Taça, devem ser observadas as seguintes regras:
 - a) O treinador do Clube visitante deve comparecer na sala de imprensa para ser entrevistado nos 20 minutos seguintes à conclusão do jogo;
 - b) O treinador do Clube visitado deve comparecer na sala de conferência de imprensa para ser entrevistado imediatamente após o termo da entrevista do Clube visitante.

- 
- 10.** No dia da véspera do jogo da final da Taça, é efetuada uma conferência de imprensa de antevisão do jogo com a presença dos treinadores dos Clubes participantes e das jogadoras designadas pela FPF, que se realizará no recinto desportivo da final.
 - 11.** Para efeitos deste artigo, o Delegado da FPF indicará aos Delegados dos Clubes, até 5 minutos antes do tempo regulamentar do jogo terminar, quais as jogadoras a serem entrevistadas.
 - 12.** Os elementos dos órgãos de comunicação social podem ainda entrevistar quaisquer pessoas ou entidades, desde que respeitando os locais de acesso para os quais se encontrem credenciados.
 - 13.** No dia do jogo da final realizam-se, na sala de imprensa do recinto desportivo de realização do jogo, decorridos 20 minutos da cerimónia de entrega de prémios:
 - a)** Uma conferência de imprensa com a presença do treinador do Clube vencido, e
 - b)** Logo após a conclusão daquela, uma conferência de imprensa com a presença do treinador do Clube vencedor.
 - 14.** A FPF tem competência exclusiva para a acreditação dos órgãos de comunicação social e para a determinação dos locais, dos períodos de tempo e da publicidade a ser exibida nas atividades referidas.
 - 15.** Todos os elementos dos órgãos de comunicação social podem assistir à conferência de imprensa.
 - 16.** As disposições constantes do Protocolo celebrado entre a FPF e o CNID, a APR e a API, devem ainda ser observadas quanto à atividade dos órgãos de comunicação social.
 - 17.** Toda a área de exposição televisiva ou fotográfica que exista nas instalações dos Clubes intervenientes em jogos da Taça e que sejam objeto de transmissão televisiva ou captação fotográfica, ficam reservadas às marcas e produtos dos patrocinadores desta Prova.
 - 18.** As jogadoras sorteadas para o controlo antidopagem podem ser indicadas para qualquer tipo de entrevista ou conferência de imprensa.

19. As jogadoras e treinadores participantes nas entrevistas apenas podem exibir a marca institucional do Clube, a publicidade constante do equipamento do jogo e a marca do fornecedor do seu equipamento desportivo.

ARTIGO 83º ECRÃS GIGANTES

20. Os Clubes que, na qualidade de visitados, joguem em recintos desportivos que possuam ecrãs gigantes, podem efetuar transmissão de imagens e som, de acordo com as seguintes diretrizes:

- a) Nenhum jogo pode ser transmitido, quer em direto, quer em diferido;
- b) Durante o período do intervalo, podem ser transmitidas imagens e sons do jogo em causa, bem como música, desde que os Clubes possuam o respetivo licenciamento;
- c) As imagens transmitidas nos termos da alínea anterior não podem contemplar situações relativas a violação da ética desportiva, incidentes que sejam desprimorosos para com qualquer elemento do jogo, ou dos quais possa resultar manifestações de violência, racismo ou xenofobia, e que, independentemente do seu conteúdo específico, sejam aptas a comprometer o normal desenrolar do jogo;
- d) É permitido utilizar o ecrã gigante como forma de difusão de mensagens de carácter informativo para os adeptos, designadamente, o resultado do jogo, o plantel de ambos os Clubes, o tempo de jogo e o número de espectadores presentes;
- e) Findo o tempo de jogo regulamentar, não poderá ser indicado no ecrã gigante o tempo extra concedido pela Equipa de Arbitragem;
- f) Não é permitida a divulgação de publicidade que, por qualquer meio, desvirtue os direitos conferidos no presente Regulamento à FPF;
- g) De forma geral, toda e qualquer difusão de imagem ou som deve respeitar os princípios gerais estabelecidos no presente Regulamento.

21. A utilização dos ecrãs gigantes depende de prévia autorização da FPF, a ser concedida para cada época desportiva.

- 
22. Quando um Clube já possua uma autorização da FPF para a utilização de ecrã gigante em jogos oficiais na época desportiva em causa, não é necessário efetuar novo requerimento, devendo, no entanto, a sua utilização respeitar o disposto no presente artigo.
 23. No pedido de autorização referido no número anterior deve ser indicado um responsável do Clube pela difusão das imagens e sons no âmbito dos jogos da Taça da Liga Feminina de Futebol, sendo o Clube responsabilizado por qualquer violação das presentes normas.
 24. A violação das presentes normas determina a revogação da autorização concedida pela FPF.
 25. Qualquer dúvida sobre a regularidade de emissão de imagens ou sons por parte de um Clube, deve ser esclarecida junto da FPF, através de requerimento para o efeito, ou, surgindo em dia de jogo, através do Delegado da FPF, quando este se encontrar presente.
 26. A emissão de sons ou imagens nos termos deste artigo, sem autorização da FPF, constitui infração disciplinar, a ser sancionada nos termos do Regulamento Disciplinar da FPF.

ARTIGO 84º ENTREVISTAS NA ZONA MISTA

1. A Zona Mista corresponde a uma área situada entre a saída dos balneários e a área reservada ao estacionamento das viaturas dos dirigentes, técnicos e jogadoras, destinando-se ao acesso destes às viaturas ou autocarros dos Clubes através da zona referida.
2. Na Zona Mista podem realizar-se entrevistas rápidas, aos agentes referidos no número anterior, não sendo estas obrigatórias.

ARTIGO 85º RADIODIFUSÃO

A FPF pode autorizar a radiodifusão e comercialização, por qualquer meio técnico, conhecido ou desconhecido, das imagens e sons dos jogos através de resumos diferidos com a duração máxima de 15 minutos.

CAPÍTULO IX ORGANIZAÇÃO FINANCEIRA

ARTIGO 86º COMPETÊNCIA

1. Compete à FPF a organização financeira dos jogos da Prova.
2. Sem prejuízo do disposto no número anterior, a organização financeira dos jogos da Taça da Liga Feminina de Futebol é facultativa.

ARTIGO 87º DELEGAÇÃO DE COMPETÊNCIA

1. A FPF delega a organização financeira dos jogos da Taça nos Clubes que se encontrem na qualidade de visitados.
2. O regime previsto nos números anteriores não é aplicável ao jogo da final da Taça.

ARTIGO 88º QUOTA DE ARBITRAGEM E ORGANIZAÇÃO

1. Quando os Clubes pretendam efetuar jogos com entradas pagas, têm que solicitar autorização à FPF, com antecedência mínima de 20 dias por intermédio da Associação de Futebol em que estão filiadas.
2. No âmbito da delegação referida no artigo anterior, é paga pelos Clubes à FPF uma Quota de Arbitragem e Fomento e uma Quota de Organização.
3. O valor da Quota de Arbitragem e Fomento e de Organização é definido, para cada época desportiva, no Comunicado Oficial n.º 1.
4. O pagamento das quotas referidas nos números anteriores deve ser efetuado à FPF no prazo de oito dias contados desde a data de realização do jogo a que correspondem.
5. Caso um Clube não efetue o pagamento de alguma Quota no prazo referido no número anterior, é notificado pela FPF para proceder ao seu pagamento, com o agravamento de 10% relativamente ao valor em dívida, sendo concedido um prazo de dois dias úteis para a sua realização.
6. A FPF entregará mensalmente às Associações Distritais ou Regionais, 50% do valor das Quotas de Organização efetivamente pagas pelos Clubes a elas pertencentes.

ARTIGO 89º ENCARGOS COM DESLOCAÇÕES

Os Clubes suportam os encargos com as deslocações para os jogos da Taça da Liga Feminina de Futebol, excetuando se as viagens de e para as Regiões Autónomas que obedeçam a regulamentação financeira especialmente emitida para esse efeito pela FPF.

ARTIGO 90º JOGOS EM RECINTO DESPORTIVO CEDIDO

1. Nos jogos realizados em recinto desportivo cedido por Clube terceiro, este terá direito a receber 5% da receita líquida, sem prejuízo de convenção em contrário.
2. Para efeitos de determinação das receitas do jogo, observar-se-á o que se encontra previsto nos artigos referentes à Receita e às Despesas de Organização.

ARTIGO 91º JOGOS SEM ORGANIZAÇÃO FINANCEIRA, JOGOS REPETIDOS E COMPLEMENTOS DE JOGOS

1. Nos jogos sem organização financeira disputados em recinto desportivo neutro, a entidade que possua um título legítimo de utilização desse recinto desportivo e o tenha cedido, tem direito a receber o valor correspondente aos encargos efetivamente verificados pela sua utilização, a suportar em partes iguais pelos dois Clubes.
2. Quando os Clubes efetuarem jogos em campo neutro, têm a faculdade de inspecionar a organização desses jogos, suportando, no entanto, todos os encargos inerentes a essa inspeção.
3. Nos jogos repetidos e nos complementos de jogos, as despesas de deslocação do Clube visitante são consideradas como despesas da organização do jogo, revertendo a receita líquida a favor do Clube visitado.
4. O valor a considerar pelas despesas de deslocação nos jogos repetidos encontra-se previsto no Comunicado Oficial n.º 1, e será pago até ao limite de 23 pessoas.
5. Os Clubes que nos jogos repetidos indicarem recintos desportivos relativamente aos quais não possuam um título legítimo de utilização, suportarão de sua conta todos os encargos que não se encontrem previstos neste Regulamento.

ARTIGO 92º DESPESAS DE ORGANIZAÇÃO

São despesas dos jogos a deduzir ao valor da receita apurada nos termos do número anterior, o seguinte:

- a) Nos jogos da Taça:

- 
- i. Produção de bilhetes;
 - ii. Policiamento, Assistentes de Recinto Desportivo, Bombeiros e Cruz Vermelha;
 - iii. Bilheteiras;
- b)** No jogo da final da Taça, além das despesas a que se refere o número anterior:
- i. Valor a pagar pela cedência do recinto desportivo;
 - ii. Limpeza;
 - iii. Consumos de água e eletricidade;
 - iv. Arbitragem, incluindo prémios, deslocação e alojamento;
 - v. Licenças administrativas;
 - vi. Segurança, incluindo transporte de grades;
 - vii. Piquetes de serviço técnico para elevadores e acessos;
 - viii. Impressão de credenciais e operacionalização do serviço de bilheteira.

ARTIGO 93º RECEITA

A receita de cada jogo consiste no produto da venda de bilhetes, deduzido do IVA, acrescida, quando existam, dos valores atribuídos pela transmissão televisiva e publicidade estática.

ARTIGO 94º BILHETES

1. Existindo organização financeira dos jogos da Taça, os bilhetes são emitidos por quem tenha competência para a organização financeira do jogo.
2. Quando a FPF emita bilhetes, compete ao Clube visitado a devolução dos remanescentes no prazo de quatro dias contados desde a data de realização do jogo.
3. Quando os bilhetes sejam emitidos pelo Clube visitado deve ser respeitado o layout e conteúdos definidos pela FPF, de acordo com o que se encontra estabelecido no artigo seguinte.
4. Os Clubes devem indicar à FPF, durante o mês de junho de cada ano, o número de lugares que no seu recinto desportivo se encontram reservados aos seus associados, discriminando os privativos de sócios com direito a lugar marcado e o número de lugares vendáveis.

- 
5. Os preços dos bilhetes são publicados para cada época desportiva no Comunicado Oficial n.º 1 e a sua alteração exige o acordo de ambos os Clubes e da FPF.
 6. Para os efeitos da tabela constante do Comunicado Oficial n.º 1, são aplicáveis os seguintes critérios:
 - a) Entre Clubes pertencentes à mesma divisão, praticam-se os preços correspondentes a essa divisão;
 - b) Entre Clubes pertencentes a divisões diferentes, praticam-se os preços correspondentes à divisão superior.
 7. A Direção da FPF pode estabelecer preços diferentes em função da importância de um jogo ou por acordo dos Clubes envolvidos.
 8. Os sócios dos Clubes visitados podem ocupar os seus lugares mediante o pagamento de um preço especialmente previsto para o efeito.
 9. Os sócios do Clube visitante têm o direito de acesso à aquisição de bilhetes de valor igual ao dos sócios do Clube considerado visitado, até ao limite máximo de 10% da capacidade do recinto desportivo, desde que solicitados e pagos ao Clube considerado visitado com a antecedência mínima de 8 dias. Após esse período o Clube considerado visitado pode, se assim o entender, recusar a ceder bilhetes com aquele valor.
 10. O disposto nos números anteriores não é aplicável ao jogo da final da Taça.
 11. A Direção da FPF determina o preço dos bilhetes para o jogo da final da Taça.
 12. Quando, por qualquer motivo, não se iniciar um jogo oficialmente marcado, todos os titulares de bilhetes para esse jogo têm direito a exigir o reembolso do preço do bilhete.
 13. Se um jogo se tiver iniciado e não se concluir no próprio dia, devendo ser concluído em data posterior, os titulares de bilhetes para o jogo podem trocá-los por novos bilhetes, de igual categoria.
 14. A liquidação e entrega do IVA resultante da venda de bilhetes compete ao Clube, Associação ou FPF, consoante a entidade que tenha vendido os bilhetes.
 15. A distribuição e venda irregular de bilhetes, e ainda a distribuição e venda de bilhetes falsos ou irregulares é criminalmente sancionada, nos termos da Lei.

ARTIGO 95º EMISSÃO DE BILHETES

1. A emissão dos bilhetes de ingresso para os jogos da Taça da Liga Feminina de Futebol deve respeitar o layout publicitado pela FPF em Comunicado Oficial, e que incluirá, obrigatoriamente, as seguintes menções:
 - a) Numeração sequencial;
 - b) Denominação da competição;
 - c) Denominação do jogo;
 - d) Identificação dos Clubes;
 - e) Identificação do recinto desportivo;
 - f) Data e hora do jogo;
 - g) Indicação da porta, setor, fila e lugar;
 - h) Preço em Euros;
 - i) Especificação da planta do recinto e do local de acesso;
 - j) Identificação do organizador e do promotor do jogo;
 - k) Especificação sumária dos factos impeditivos do acesso dos espectadores ao recinto desportivo e das consequências do incumprimento do regulamento de segurança e utilização de espaços de acesso público.
2. Sendo requerido pelo Clube interessado, pode a FPF autorizar um layout alternativo ao referido no número anterior, respeitando, no entanto, os requisitos aí mencionados.
3. Todos os bilhetes devem conter o emblema oficial da FPF.
4. Podem ainda ser emitidos convites pelos Clubes visitados, ou a pedido destes, destinados a ser distribuídos pelos seus patrocinadores, os quais, devem conter todas as especificações constantes do número 1.

ARTIGO 96º LIVRE INGRESSO

1. Nos jogos da Taça têm direito de livre entrada nos recintos desportivos as pessoas a quem a lei conferir essa faculdade, nos termos estabelecidos na legislação aplicável.

2. As pessoas que sejam detentoras de um cartão de livre ingresso devem requerer no dia do jogo um bilhete de entrada, o qual, deverá conter todas as características previstas no presente Regulamento.
3. Têm ainda acesso aos jogos da Competição, entidades definidas pela FPF.

CAPÍTULO X DISPOSIÇÕES FINAIS E TRANSITÓRIAS

ARTIGO 97º DISPOSIÇÕES FINAIS E TRANSITÓRIAS

1. O formato da prova pode, excepcionalmente e no decurso da época 2022/23, ser objeto de alteração por força da data de retoma dos treinos e jogos a serem definidos pela DGS e do calendário internacional a ser definido pela FIFA e UEFA.
2. Durante a época 2022/23 pode ser alterado o formato da competição dependendo de circunstâncias excecionais que ditem a eventual paragem da competição.
3. A partir da época desportiva 2025/2026 os Clubes são obrigados a apresentar o Regulamento de Segurança ou Regulamento de Funcionamento do recinto, nos termos previstos na lei.

ARTIGO 98º ENTRADA EM VIGOR

1. O presente Regulamento entra em vigor no dia seguinte à sua publicação em Comunicado Oficial.
2. As alterações ao presente Regulamento, aprovadas em reunião ordinária da Direção da FPF de 30 de abril de 2024, entram em vigor no primeiro dia da época desportiva de 2024/2025.

CAPÍTULO XI ANEXOS

ANEXO I. ZONA TÉCNICA

ANEXO II. REQUERIMENTO DE PUBLICIDADE NOS EQUIPAMENTOS DE JOGO

ANEXO III. SISTEMA DE VAR (VIDEO ASSISTANT REFEREE)

DEFINIÇÃO DA ZONA TÉCNICA Futebol

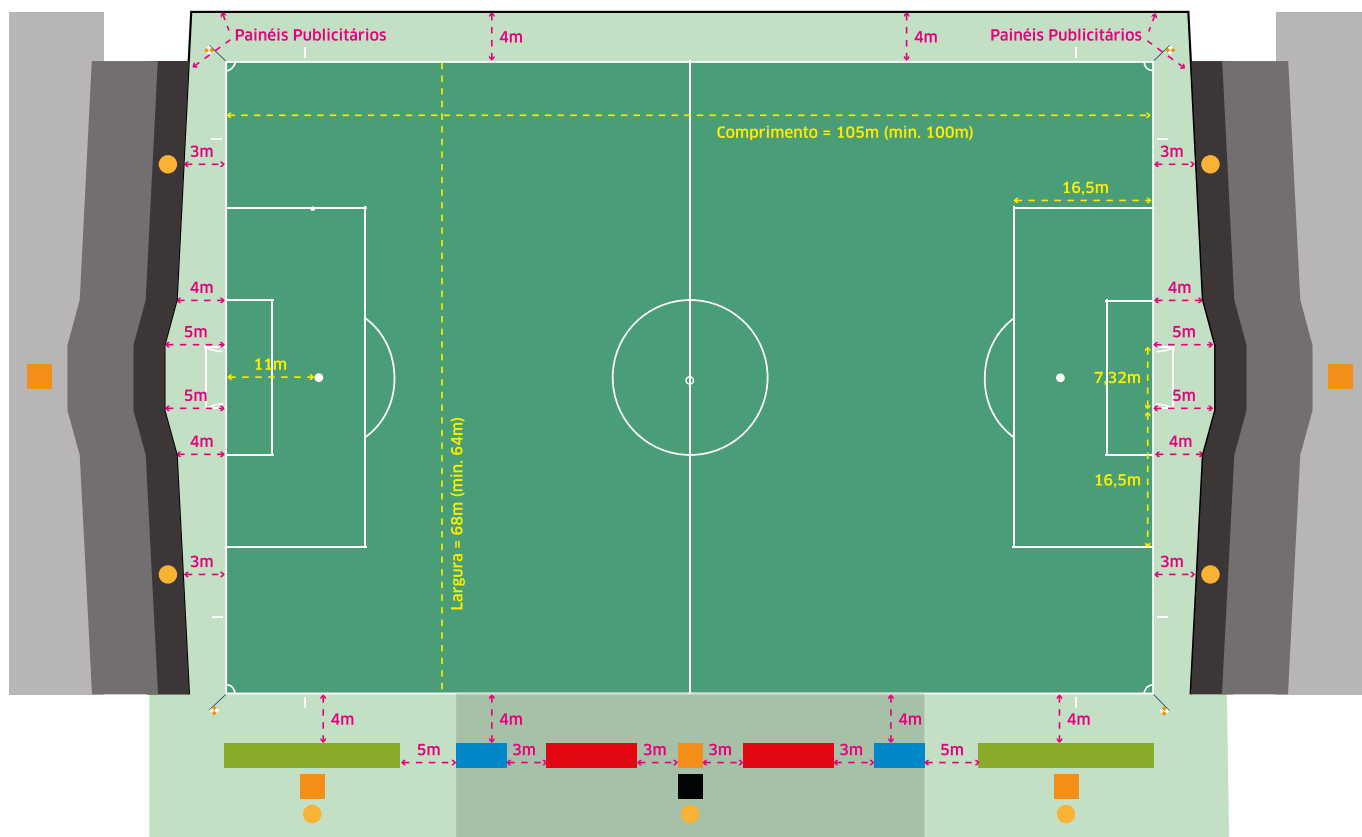

LEGENDA

- Esta área está reservada para posições de câmaras fixas. Contudo, o total do espaço ocupado por estas posições não pode exceder os 10 metros.
- Posição dos apanha-bolas
- Banco principal
- Zona de câmara TV
- Posição de câmara TV fixa
- Banco suplementar
- Zona de fotografos
- Posição de câmara TV móvel (fixa durante o tempo de jogo)
- Quarto árbitro
- Zona Técnica

NOTA: o diagrama reflecte distâncias mínimas. Diagrama com fins representativos

ANEXO II
REQUERIMENTO DE PUBLICIDADE
NO EQUIPAMENTO DE JOGO
COMPETIÇÕES NACIONAIS FPF

Época Desportiva

 /

CLUBE REQUERENTE

Nome	
Competição 1	
Competição 2	
Competição 3	
Competição 4	

EMPRESAS DE PUBLICIDADE (NOMES)

Frente da camisola	Costas da camisola	Calções		Manga Esquerda
		Posterior	Perna esquerda	

EMPRESAS DE PUBLICIDADE (DESCRIÇÃO EXATA)

Frente da camisola	Costas da camisola	Calções		Manga esquerda
		Posterior	Perna esquerda	

EMPRESAS DE PUBLICIDADE (MEDIDA EXATA)

Frente da camisola	Costas da camisola	Calções		Manga esquerda
		Posterior	Perna esquerda	
área máxima: 600 cm ²	área máxima: 450 cm ² (sem interferir com a numeração)	área máxima: 220 cm ²	sobre o logotipo do fabricante: 120 cm ²	área máxima: 100 cm ²

**Assinatura e Carimbo
do Clube requerente**

--

**Assinatura e Carimbo
da Associação**

--

**Assinatura e Carimbo
da FPF**

--

Local

Data

--	--

Local

Data

--	--

Local

Data

--	--

N.B. este formulário deve ser enviado em conjunto com o formulário de equipamento e respetivas maquetes ou fotografias do equipamento

Aprovação da FPF : a publicidade
do equipamento de jogo requerida, foi aceite."

INDICAÇÕES TÉCNICAS - CAMISOLAS

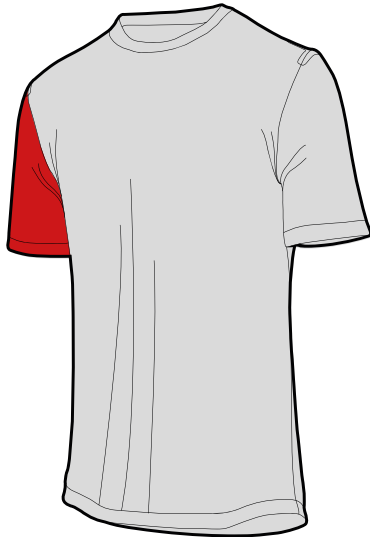

● - área reservada utilizável: 600 cm²



● - área reservada utilizável: 450 cm²
(sem interferir com a numeração)

● - Publicidade na manga direita reservada à entidade organizadora da competição com área máxima de 200 cm²

INDICAÇÕES TÉCNICAS - CALÇÕES

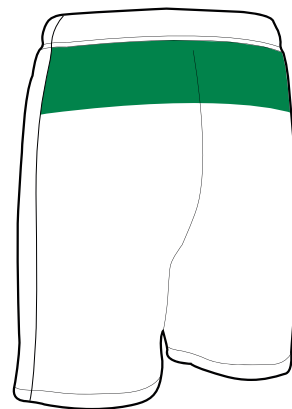
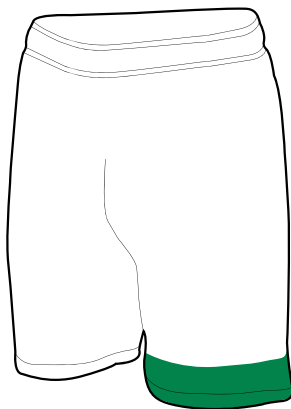

● - Área de Publicidade - na parte da frente da perna esquerda 120 cm² ; na parte posterior 220 cm²,

-Sala Técnica

Local:

A distância de cabo entre TV compound e Sala técnica não pode exceder os 30 metros em linha reta nem os 50 metros de comprimento de cabo
A acordar com clube mediante resultado de visita técnica

Infraestruturas e Eletricidade:

Mínimo de 2 x Tomadas de corrente elétrica assistida / socorrida / redundante no Centro de Controlo Técnico

Mínimo de 1 x Tomada não assistida

Dimensão mínima de 2x2x2 metros

Sala securizada com porta fechada.

Sala climatizada com ar condicionado com mínimo de 9000 BTU de forma que a temperatura esteja sempre entre os 18º a 27ºC e humidade entre 40% a 50%

Abertura com portilha para passagem de cabos com 30x30 cm para passagem de cabos

-RRA

Local:

Entre os bancos das equipas junto ao 4º árbitro. Qualquer alteração a este posicionamento necessita da autorização expressa da FPF.

A acordar com clube mediante resultado de visita técnica

Infraestruturas e Eletricidade

Mínimo de 2 x Tomadas de corrente elétrica assistida / socorrida / redundante na área delimitada da RRA ou adjacente

Mínimo de 1 x Tomada não assistida

RRA deve estar abrigada numa cabine de quarto árbitro, que deverá ter uma dimensão mínima de 3 metros de largura, sendo munida de cobertura contra intempéries e calor extremo.

A RRA tem que ter uma prateleira de apoio de 1m largura x 60 cm profundidade x 70 cm altura e uma cadeira adequada à altura da mesa.

TV Compound

Lugar de estacionamento adequado para carros de produção e de VAR.

Eletricidade que será especificada após visita técnica da FPF. Para referência será um mínimo de 230 V/32 A CEE/1 ph.