

## **REGULAMENTO**

CAMPEONATO NACIONAL  
I E II DIVISÃO, E SUB-19  
FEMININO FUTSAL



# REGULAMENTO

## CAMPEONATO NACIONAL I E II DIVISÃO, E SUB-19 FEMININO FUTSAL

Regulamento aprovado pelo Comité de Emergência da Federação Portuguesa de Futebol, na sua reunião de 6 de julho de 2020, de acordo com o disposto no artigo 10.º e nas alíneas a) e c) do número 2 do artigo 41.º, do Decreto-Lei n.º 248-B/2008, de 31 de dezembro, na redação que lhe foi conferida pelo Decreto-Lei n.º 93/2014, de 23 de junho, e artigos 51.º, número 2, alíneas a) e b) e 53.º dos Estatutos da FPF, com as alterações aprovadas pela Direção da FPF, na sua reunião ordinária de 30 de abril de 2024.

O presente Regulamento foi sujeito a consulta pública.

## Índice

<b>CAPÍTULO I</b>	<b>DISPOSIÇÕES GERAIS</b> .....	<b>6</b>
ARTIGO 1º	NORMA HABILITANTE.....	6
ARTIGO 2º	OBJETO .....	6
ARTIGO 3º	ÂMBITO OBJETIVO DE APLICAÇÃO .....	6
ARTIGO 4º	ÉPOCA DESPORTIVA .....	7
ARTIGO 5º	DISPOSIÇÕES PRÉVIAS .....	7
ARTIGO 6º	PRINCÍPIOS E DEVERES DE PARTICIPAÇÃO NA PROVA .....	7
ARTIGO 7º	PLATAFORMA DA TRANSPARÊNCIA.....	8
ARTIGO 8º	ORGANIZADOR E PROMOTOR.....	10
ARTIGO 9º	FORMATO DE PROVA .....	10
ARTIGO 10º	CRITÉRIO DA LOCALIZAÇÃO GEOGRÁFICA.....	10
ARTIGO 11º	QUALIFICAÇÃO .....	11
ARTIGO 12º	ACESSO AO CAMPEONATO NACIONAL FEMININO I DIVISÃO DE FUTSAL.....	11
ARTIGO 13º	ACESSO AO CAMPEONATO NACIONAL FEMININO II DIVISÃO DE FUTSAL E NO CAMPEONATO NACIONAL FEMININO SUB-19 DE FUTSAL .....	13
ARTIGO 14º	CUMPRIMENTO DE OBRIGAÇÕES DURANTE A ÉPOCA.....	14
ARTIGO 15º	PREENCHIMENTO DE VAGAS.....	15
ARTIGO 16º	FISCALIZAÇÃO.....	16
ARTIGO 17º	INTEGRAÇÃO DE LACUNAS.....	16
<b>CAPÍTULO II</b>	<b>ORGANIZAÇÃO TÉCNICA</b> .....	<b>17</b>
ARTIGO 18º	CLASSIFICAÇÃO E DESEMPATES .....	17
ARTIGO 19º	CALENDÁRIO.....	19
ARTIGO 20º	SORTEIO .....	20
ARTIGO 21º	ORDEM DOS JOGOS.....	21
ARTIGO 22º	MARCAÇÃO E ALTERAÇÃO DE DATAS E HORAS DE JOGOS.....	21
ARTIGO 23º	ALTERAÇÃO DE RECINTO DESPORTIVO POR INICIATIVA DOS CLUBES.....	23
ARTIGO 24º	SOBREPOSIÇÃO DE JOGOS NO MESMO RECINTO DESPORTIVO.....	24
ARTIGO 25º	JOGOS COM CAMPOS INTERDITADOS POR MOTIVOS DISCIPLINARES .....	24
ARTIGO 26º	JOGOS NAS REGIÕES AUTÓNOMAS.....	24
ARTIGO 27º	JOGOS NÃO INICIADOS OU NÃO CONCLUÍDOS .....	25
ARTIGO 28º	ATRASO DE INÍCIO DO JOGO E INTERRUPÇÕES.....	26
ARTIGO 29º	JOGO ANULADO E MANDADO REPETIR POR MOTIVO DE PROTESTO .....	27
ARTIGO 30º	COMPETÊNCIA PARA JULGAMENTO DOS PROTESTOS .....	27
ARTIGO 31º	REQUISITOS DE ASSISTÊNCIA MÉDICO-SANITÁRIA.....	27
ARTIGO 32º	PROCEDIMENTO DOS PROTESTOS .....	28
<b>CAPÍTULO III</b>	<b>INSTALAÇÕES DESPORTIVAS</b> .....	<b>28</b>
ARTIGO 33º	REQUISITOS DOS RECINTO DESPORTIVOS.....	28
ARTIGO 34º	REQUISITOS DE ASSISTÊNCIA MÉDICO-SANITÁRIA NO CAMPEONATO NACIONAL FEMININO I DIVISÃO DE FUTSAL.....	31

ARTIGO 35º	CONTROLO ANTIDOPAGEM.....	31
ARTIGO 36º	REQUISITOS DA SUPERFÍCIE DE JOGO .....	31
ARTIGO 37º	ZONA TÉCNICA .....	33
ARTIGO 38º	ACESSO E PERMANÊNCIA NA ZONA TÉCNICA .....	33
ARTIGO 39º	ACESSO AOS BALNEÁRIOS DOS CLUBES .....	35
ARTIGO 40º	ACESSO AO BALNEÁRIO DA EQUIPA DE ARBITRAGEM.....	36
ARTIGO 41º	MEDIDAS DE SERVIÇO .....	36
ARTIGO 42º	CONDIÇÕES DE ACESSO E PERMANÊNCIA DE ESPECTADORES.....	37
ARTIGO 43º	ACREDITAÇÃO .....	38
ARTIGO 44º	LIVRE-TRÂNSITO .....	38
ARTIGO 45º	CONDIÇÕES DE SEGURANÇA .....	38
ARTIGO 46º	POLICIAMENTO .....	40
ARTIGO 47º	SUPORTES PUBLICITÁRIOS.....	40
<b>CAPÍTULO IV</b>	<b>EQUIPAMENTOS .....</b>	<b>40</b>
ARTIGO 48º	REQUISITOS DOS EQUIPAMENTOS.....	40
ARTIGO 49º	NUMERAÇÃO.....	41
ARTIGO 50º	EMBLEMAS OFICIAIS.....	42
ARTIGO 51º	IDENTIFICAÇÃO DA CAPITÃ .....	43
ARTIGO 52º	PUBLICIDADE NOS EQUIPAMENTOS.....	43
<b>CAPÍTULO V</b>	<b>JOGADORAS E OUTROS AGENTES DESPORTIVOS.....</b>	<b>44</b>
ARTIGO 53º	INSCRIÇÃO E PARTICIPAÇÃO DE JOGADORAS .....	44
ARTIGO 54º	JOGADORAS FORMADAS LOCALMENTE .....	45
ARTIGO 55º	CEDÊNCIA TEMPORÁRIA DE JOGADORAS.....	46
ARTIGO 56º	DIREITOS E DEVERES DAS JOGADORAS .....	46
ARTIGO 57º	DIREITOS E DEVERES DOS TREINADORES E DE OUTROS AGENTES DESPORTIVOS .....	47
ARTIGO 58º	HABILITAÇÕES MÍNIMAS DOS TREINADORES.....	47
<b>CAPÍTULO VI</b>	<b>JOGOS .....</b>	<b>48</b>
ARTIGO 59º	LEIS DO JOGO .....	48
ARTIGO 60º	DURAÇÃO DOS JOGOS.....	49
ARTIGO 61º	BOLAS .....	49
ARTIGO 62º	DELEGADO AO JOGO DA FPF .....	49
ARTIGO 63º	DELEGADO AO JOGO DOS CLUBES .....	50
ARTIGO 64º	DELEGADOS ANTIDOPAGEM .....	52
ARTIGO 65º	DIRETOR DE IMPRENSA .....	52
ARTIGO 66º	GESTOR DE SEGURANÇA .....	53
ARTIGO 67º	EQUIPA DE ARBITRAGEM .....	55
ARTIGO 67º-A	SISTEMA DE VAR (VIDEO ASSISTANT REFEREE) .....	56
ARTIGO 68º	INCOMPATIBILIDADES DOS DELEGADOS.....	57
ARTIGO 69º	SPEAKER .....	57
ARTIGO 70º	COMPOSIÇÃO DAS EQUIPAS E SUBSTITUIÇÃO DE JOGADORAS .....	58

ARTIGO 71º	COMPOSIÇÃO DOS BANCOS DE SUPLENTE	59
ARTIGO 72º	COMPOSIÇÃO DO BANCO SUPLEMENTAR	60
ARTIGO 73º	PRÉMIOS	60
<b>CAPÍTULO VII</b>	<b>ORGANIZAÇÃO COMERCIAL</b>	<b>61</b>
ARTIGO 74º	PUBLICIDADE	61
ARTIGO 75º	ATIVIDADE DOS ÓRGÃOS DE COMUNICAÇÃO SOCIAL	61
ARTIGO 76º	ENTREVISTAS NA ZONA MISTA	64
ARTIGO 77º	OUTROS MEIOS DE COMUNICAÇÃO	64
ARTIGO 78º	RADIODIFUSÃO	64
ARTIGO 78º-A	PRODUÇÃO AUTOMATIZADA	64
<b>CAPÍTULO VIII</b>	<b>ORGANIZAÇÃO FINANCEIRA</b>	<b>65</b>
ARTIGO 79º	COMPETÊNCIA	65
ARTIGO 80º	QUOTA DE ARBITRAGEM	65
ARTIGO 81º	ENCARGOS COM DESLOCAÇÕES	66
ARTIGO 82º	JOGOS EM RECINTO DESPORTIVO CEDIDO	66
ARTIGO 83º	JOGOS SEM ORGANIZAÇÃO FINANCEIRA, JOGOS REPETIDOS E COMPLEMENTOS DE JOGOS	66
ARTIGO 84º	DESPESAS DE ORGANIZAÇÃO	67
ARTIGO 85º	RECEITA	67
ARTIGO 86º	EMIÇÃO DE BILHETES	67
ARTIGO 87º	PREÇOS DOS BILHETES	68
ARTIGO 88º	DISTRIBUIÇÃO E REEMBOLSO DE BILHETES	68
ARTIGO 89º	LIVRE INGRESSO	69
<b>CAPÍTULO IX</b>	<b>DISPOSIÇÕES FINAIS E TRANSITÓRIAS</b>	<b>69</b>
ARTIGO 90º	DISPOSIÇÕES FINAIS E TRANSITÓRIAS	69
ARTIGO 91º	ENTRADA EM VIGOR	71
<b>CAPÍTULO X</b>	<b>ANEXOS</b>	<b>71</b>
<b>ANEXO I.</b>	<b>ZONA TÉCNICA</b>	<b>71</b>
<b>ANEXO II.</b>	<b>REQUERIMENTO DE PUBLICIDADE NOS EQUIPAMENTOS DE JOGO</b>	<b>71</b>
<b>ANEXO III.</b>	<b>ORÇAMENTO ESTIMADO E PLANO DE ATIVIDADES</b>	<b>71</b>
<b>ANEXO IV.</b>	<b>SISTEMA DE VAR (VIDEO ASSISTANT REFEREE)</b>	<b>71</b>
<b>ANEXO V.</b>	<b>PRODUÇÃO AUTOMATIZADA</b>	<b>71</b>

## **CAPÍTULO I DISPOSIÇÕES GERAIS**

### **ARTIGO 1º NORMA HABILITANTE**

O presente Regulamento é aprovado ao abrigo do disposto no artigo 10.º e nas alíneas a) e c) do número 2 do artigo 41.º do Regime Jurídico das Federações Desportivas, aprovado do Decreto-Lei n.º 248-B/2008, de 31 de dezembro, alterado pelo Decreto-Lei n.º 93/2014, de 23 de junho.

### **ARTIGO 2º OBJETO**

1. O presente Regulamento rege a organização das seguintes competições:
  - a) Campeonato Nacional Feminino I Divisão de Futsal, denominado por Liga Feminina Placard;
  - b) Campeonato Nacional Feminino II Divisão de Futsal;
  - c) Campeonato Nacional Feminino Sub-19 de Futsal.
2. Qualquer referência no presente Regulamento a Campeonato, Prova, ou Competição, será tida como feita ambas as competições referidas no número anterior, exceto quando a própria norma se dirija ou limite o alcance da sua prescrição a apenas uma delas.

### **ARTIGO 3º ÂMBITO OBJETIVO DE APLICAÇÃO**

1. As competições aqui reguladas tem a denominação oficial de Campeonato Nacional Feminino I Divisão de Futsal, Campeonato Nacional Feminino II Divisão de Futsal e Campeonato Nacional Feminino Sub-19 Futsal, podendo estas ser alteradas no todo ou em parte, no cumprimento de acordos de patrocínio celebrados pela FPF.
2. Qualquer alteração às denominações referidas no número anterior, são divulgadas pela FPF através de Comunicado Oficial.
3. A FPF e os Clubes participantes em cada uma das competições aqui reguladas devem utilizar a denominação oficial da mesma em todas as comunicações por si emitidas, independentemente do suporte ou formato utilizado.
4. Em casos devidamente justificados, a FPF pode dispensar os Clubes da obrigação referida no número anterior.

5. Os Clubes encontram-se obrigados a colaborar com a FPF no âmbito das obrigações decorrentes dos contratos de patrocínio celebrados por esta relativamente à Competição.

#### **ARTIGO 4º ÉPOCA DESPORTIVA**

O Campeonato Nacional Feminino I Divisão de Futsal, Campeonato Nacional Feminino II Divisão de Futsal e o Campeonato Nacional Feminino Sub-19 Futsal realizam-se no período que compõe cada época desportiva oficial, tal como determinado pela FPF através de Comunicado Oficial.

#### **ARTIGO 5º DISPOSIÇÕES PRÉVIAS**

1. Todas as referências a Clubes constantes do presente Regulamento abrangem igualmente as sociedades desportivas, exceto se do seu texto resultar expressamente o contrário.
2. As referências à Federação Portuguesa de Futebol (FPF) constantes do presente Regulamento e que não indiquem o órgão competente para o respetivo efeito serão consideradas como referentes ao órgão materialmente competente em função dos Estatutos e da legislação aplicável.
3. Todas as comunicações entre as partes devem ser efetuadas nos termos estabelecidos anualmente no Comunicado Oficial Nº 1, salvo indicação expressa em contrário.
4. Os clubes e as associações desportivas distritais/regionais devem sempre ter os seus contactos atualizados junto da FPF.

#### **ARTIGO 6º PRINCÍPIOS E DEVERES DE PARTICIPAÇÃO NA PROVA**

1. O Campeonato é realizado em observância dos princípios da integridade, lealdade, transparência, ética, defesa do espírito desportivo e verdade desportiva.
2. Todos os participantes têm o dever de:
  - a) zelar pelo nome e reputação do Campeonato;
  - b) colaborar de forma a promover a transparência e proteger a integridade e a credibilidade do Campeonato;

- 
- c) prevenir comportamentos antidesportivos, designadamente a corrupção, a combinação de incidências ou resultados desportivos, a violência, a dopagem, o racismo, a xenofobia ou qualquer outra forma de discriminação;
    - d) cumprir os deveres de contratação assumidos, em particular com jogadoras e treinadores;
    - e) impedir e denunciar o exercício de poderes de direção, gerência ou administração pela mesma pessoa em mais do que um Clube;
    - f) impedir e denunciar influência ou controlo, direto ou indireto, pela mesma pessoa em mais do que um Clube nesta Competição.
  3. Nenhuma pessoa pode ser, direta ou indiretamente, dirigente de mais do que um Clube, salvo tratando-se de sociedade desportiva e respetivo clube fundador.
  4. Para efeitos do disposto no número anterior, considera-se dirigente aquele que exerça poderes de gestão, incluindo designadamente o membro de direção, gerência ou administração, e aquele que, por si ou por interposta pessoa, pratique atos próprios daqueles.
  5. Nenhuma pessoa pode deter o controlo, direto ou indireto, de mais do que um Clube nesta prova.
  6. Nenhum Clube pode integrar pessoa que exerça, de forma ocasional ou permanente, a atividade de representação ou intermediação.
  7. A FPF pode realizar ações de verificação da observância dos deveres enunciados, cumprindo a todos os intervenientes facultar as informações que lhes forem solicitadas, enviar os documentos comprovativos requeridos e praticar os atos que lhe forem determinados para salvaguarda dos princípios identificados no presente artigo.

#### **ARTIGO 7º PLATAFORMA DA TRANSPARÊNCIA**

1. A relação dos titulares e dos usufrutuários, individuais ou coletivos, por conta própria ou por conta de outrem, de participações qualificadas no capital social de sociedade desportiva é de comunicação obrigatória à FPF.



- 2.** Para os efeitos do disposto no presente regulamento, considera-se participação qualificada a detenção, independentemente do título, isolada ou conjuntamente, de pelo menos 10 % do capital social ou dos direitos de voto.
- 3.** A comunicação referida no n.º 1 deve ser feita pela sociedade desportiva, na Plataforma da Transparência da FPF, dela devendo constar, designadamente:
  - a)** A identificação e discriminação das percentagens de participação e dos direitos de voto detidos por cada titular e usufrutuário;
  - b)** A identificação e discriminação de toda a cadeia de entidades a quem a participação deva ser imputada, independentemente da sua eventual sujeição a lei estrangeira;
  - c)** A indicação de eventuais participações, diretas ou indiretas, daqueles titulares e usufrutuários noutra sociedade desportiva ou a prática de ato de gestão em mais do que um Clube, direta ou indiretamente.
  - d)** Os dados de identificação dos membros dos órgãos da direção, gerência ou administração e das pessoas que exerçam, ainda que somente de facto, funções de direção, gerência ou administração;
  - e)** A detenção de participação social, exercício de cargo de direção, gerência ou administração ou a prática de atos de gestão noutro Clube por parente em linha reta ou colateral até ao segundo grau ou pessoa que viva em comunhão de mesa e habitação com qualquer uma das pessoas a que se referem as alíneas anteriores.
  - f)** Residência em território nacional dos membros executivos do órgão de gestão;
  - g)** Qualquer ligação a operador de apostas desportivas.
- 4.** A informação referida no número anterior deve ser comunicada no prazo conferido para o efeito através de Comunicado Oficial e atualizada no prazo de quatro dias úteis contado da ocorrência de um dos seguintes factos constitutivos:
  - a)** Aquisição ou ultrapassagem, por um titular ou usufrutuário, do limiar de 10 % do capital social ou dos direitos de voto;

- b) Redução, por um titular ou usufrutuário, da sua participação ou detenção de direitos de voto para uma percentagem inferior à referida na alínea anterior.
5. Para efeitos do disposto neste artigo, é considerado usufrutuário o investidor, o promitente comprador ou outro que detenha poderes de uso, fruição ou administração de participação social de sociedade desportiva.
6. Com a informação devem ser juntos documentos públicos comprovativos da informação prestada.
7. Toda a informação comunicada nos termos dos números anteriores é publicada no site da FPF, em cumprimento da legislação aplicável.

#### **ARTIGO 8º ORGANIZADOR E PROMOTOR**

1. O Campeonato Nacional Feminino I Divisão de Futsal, Campeonato Nacional Feminino II Divisão de Futsal e o Campeonato Nacional Feminino Sub-19 Futsal são organizados pela FPF, sendo esta titular de todos os direitos inerentes à Competição, sem prejuízo daqueles que neste Regulamento expressamente se consagrarem como sendo detidos pelos Clubes.
2. Cada jogo destes Campeonatos é promovido pelo Clube visitado nos termos definidos no presente Regulamento, com a salvaguarda das disposições relativas aos jogos realizados em recinto desportivo neutro, bem como das disposições de organização financeira dos jogos.

#### **ARTIGO 9º FORMATO DE PROVA**

O formato da Competição será definido e previsto em Comunicado Oficial, e o mesmo faz parte integrante do presente regulamento.

#### **ARTIGO 10º CRITÉRIO DA LOCALIZAÇÃO GEOGRÁFICA**

Sempre que os clubes sejam distribuídos de acordo com a sua localização geográfica, essa distribuição é executada com congregação dos clubes, feita por aplicação informática que, considerando as coordenadas das sedes de cada participante, determinando com exatidão máxima o conjunto de clubes com localização geográfica, de norte para sul, mais próxima a agregar.

**ARTIGO 11º QUALIFICAÇÃO**

1. O Campeonato Nacional Feminino I Divisão de Futsal é disputado pelos clubes qualificados nos termos previstos no formato da prova.
2. O Campeonato Nacional Feminino II Divisão de Futsal é disputado pelos clubes que se apuraram na época anterior, conforme os respetivos formatos.
3. O Campeonato Nacional Feminino Sub-19 de Futsal é disputado sem limitação de número máximo de clubes, podendo apenas ser inscrita uma equipa por cada clube.
4. A participação na presente Competição é obrigatória para todos os Clubes que se tenham qualificado na época anterior, de acordo com os regulamentos aplicáveis.
5. No final de cada época desportiva, a FPF publicita os Clubes que tenham garantido desportivamente a qualificação referida nos números anteriores.

**ARTIGO 12º ACESSO AO CAMPEONATO NACIONAL FEMININO I DIVISÃO DE FUTSAL**

1. Os Clubes ou sociedades desportivas têm de confirmar a sua participação no Campeonato Nacional Feminino da I Divisão de Futsal.
2. Os Clubes e sociedades desportivas têm de cumprir os deveres estabelecidos nos números 3, 4 e 5 do artigo 6.º e no artigo 7.º do presente regulamento.
3. Os Clubes devem confirmar o seu interesse em participar no Campeonato através da apresentação dos seguintes documentos:
  - a) Declaração de Participação;
  - b) Declaração de inexistência de dívidas relativas a retribuições, subsídios e outras compensações por despesas a jogadoras e treinadores até 31 de maio, emitida pelo clube, assinada por quem, legal e estatutariamente, o obriga e certificada por TOC ou ROC. A declaração deve conter relação discriminada das jogadoras e treinadores a que respeita, identificados por nome e número de licença (jogadoras) ou número de identificação civil (treinadores);
  - c) Orçamento Estimado e Plano de Atividades para a época 2021-2022, com os elementos constantes do ANEXO III;
  - d) Seguro de responsabilidade civil;

- 
- e) Licenças de utilização do recinto;
    - f) Comprovativo de morada da sede;
    - g) Formulário equipamentos;
    - h) Prova da propriedade do recinto desportivo ou da titularidade de um direito que permita a utilização durante a época desportiva;
    - i) Vistoria do Recinto Desportivo efetuada pela ADR.
  4. O não cumprimento do número 2 e a não entrega ou não conformidade dos documentos referidos no número 3 determina a não participação do clube ou sociedade desportiva no Campeonato.
  5. Os Clubes para participarem no Campeonato Nacional Feminino I Divisão de Futsal têm de obter a certificação mínima de 3 estrelas, na época imediatamente anterior à época da participação na Prova, efetuada pela FPF nos termos do Regulamento de Certificação de Entidades Formadoras.
  6. Na época desportiva 2024/25, excetuam-se do previsto no número anterior, os Clubes que subam do Campeonato Nacional Feminino II Divisão, os quais devem obter, na época de subida, a certificação mínima de CBFF, efetuada pela FPF nos termos do Regulamento de Certificação de Entidades Formadoras.
  7. Na época desportiva 2025/26, excetuam-se do previsto no número anterior, os Clubes que subam do Campeonato Nacional Feminino II Divisão, os quais devem obter, na época de subida, a certificação mínima de 2 estrelas, efetuada pela FPF nos termos do Regulamento de Certificação de Entidades Formadoras.
  8. Os Clubes devem indicar o recinto desportivo no qual realizam os jogos do Campeonato na qualidade de visitados, o qual deverá estar situado na área da sua Associação Distrital ou na área de outra Associação Distrital, não podendo, neste último caso, distar mais de 100 quilómetros da primeira, mediante prévia autorização da FPF.
  9. A não confirmação de participação ou falta de inscrição na competição em que tenha obtido o direito de competir determina a sua desistência.
  10. No final do período destinado ao processo de confirmação, a FPF divulga os Clubes que participarão em cada época desportiva na Competição, através de Comunicado Oficial.

**ARTIGO 13º ACESSO AO CAMPEONATO NACIONAL FEMININO II DIVISÃO DE FUTSAL E NO  
CAMPEONATO NACIONAL FEMININO SUB-19 DE FUTSAL**

1. Os Clubes ou sociedades desportivas têm de confirmar a sua participação no Campeonato Nacional Feminino II Divisão de Futsal e no Campeonato Nacional Feminino Sub-19 de Futsal.
2. Os Clubes e sociedades desportivas têm de cumprir os deveres estabelecidos nos números 3, 4 e 5 do artigo 6.º e no artigo 7.º do presente regulamento.
3. Os Clubes devem confirmar o seu interesse em participar no Campeonato através da apresentação dos seguintes documentos:
  - a) Declaração de Participação;
  - b) Seguro de responsabilidade civil;
  - c) Licenças de utilização do recinto;
  - d) Comprovativo de morada da sede;
  - e) Formulário equipamentos;
  - f) Prova da propriedade do recinto desportivo ou da titularidade de um direito que permita a utilização durante a época desportiva;
  - g) Vistoria do Recinto Desportivo efetuada pela ADR.
4. O não cumprimento do número 2 e a não entrega ou não conformidade dos documentos referidos no número 3. determina a não participação do clube ou sociedade desportiva no Campeonato.
5. Os Clubes para participarem no Campeonato Nacional Feminino II Divisão de Futsal têm de obter a certificação mínima de CBFF, na época imediatamente anterior à época da participação na Prova, efetuada pela FPF nos termos do Regulamento de Certificação de Entidades Formadoras.
6. A partir da época desportiva 2025/26, os Clubes para participarem no Campeonato Nacional Feminino II Divisão de Futsal têm de obter a certificação mínima de 2 estrelas, na época imediatamente anterior à época da participação na Prova, efetuada pela FPF nos termos do Regulamento de Certificação de Entidades Formadoras.

7. A partir da época desportiva 2026/27, os Clubes para participarem no Campeonato Nacional Feminino de Sub-19 de Futsal têm de obter a certificação mínima de 2 estrelas, na época imediatamente anterior à época da participação na Prova, efetuada pela FPF nos termos do Regulamento de Certificação de Entidades Formadoras.
8. Apenas os Clubes que confirmem a sua participação e cumpram os pressupostos regulamentares poderão competir no Campeonato.
9. Os Clubes devem indicar o recinto desportivo no qual realizam os jogos do Campeonato na qualidade de visitados até oito dias antes da realização do sorteio da Competição.
10. A não confirmação de participação ou falta de inscrição na competição em que tenha obtido o direito de competir determina a sua desistência.
11. No final do período destinado ao processo de confirmação, a FPF divulga os Clubes que participarão em cada época desportiva na Competição, através de Comunicado Oficial.

#### **ARTIGO 14º CUMPRIMENTO DE OBRIGAÇÕES DURANTE A ÉPOCA**

1. É exigido aos Clubes participantes no Campeonato Nacional Feminino da I Divisão de Futsal o cumprimento integral dos deveres assumidos para cada época desportiva.
2. Em cumprimento do disposto no número anterior, os Clubes devem proceder à entrega entre as datas 10 e 15 de dezembro e, posteriormente, entre 1 e 15 de março, de:
  - a) Declaração de inexistência de dívidas relativas a retribuições, subsídios e outras compensações por despesas a jogadoras e treinadores até, respetivamente, 30 de novembro e 28 ou 29 de fevereiro, emitida pelo clube, assinada por quem, legal e estatutariamente, o obriga e certificada por TOC ou ROC. A declaração deve conter relação discriminada das jogadoras e treinadores a que respeita, identificados por nome e número de licença (jogadoras) ou número de identificação civil (treinadores).
  - b) Declaração de clube ou sociedade desportiva que ateste que:
    - i. As jogadoras do clube ou sociedade desportiva não recorreram ao Fundo de Regularização Salarial na época em curso;
    - ii. Tendo recorrido, nos termos da alínea anterior, o clube ou sociedade desportiva faça prova de já ter liquidado, ou de que se encontra a

liquidar, o débito, de acordo com o plano de regularização de dívida, junto do Sindicato das Jogadoras Profissionais de Futebol;

3. Ressalva-se, do disposto no número 2 do presente artigo, as dívidas que tenham sido objeto de acordo escrito de regularização ou cuja existência ou exigibilidade seja, objeto de litígio submetido a entidade competente, devendo o clube ou sociedade desportiva apresentar prova desse acordo, através de declaração de treinador ou jogador, com reconhecimento presencial da sua assinatura, ou da pendência judicial.
4. O não cumprimento atempado da obrigação de entrega dos documentos referido no número 2 do presente artigo constitui infração disciplinar, sancionada nos termos do Regulamento Disciplinar.

#### **ARTIGO 15º PREENCHIMENTO DE VAGAS**

1. No Campeonato Nacional Feminino da I Divisão de Futsal, as vagas resultantes das descidas são preenchidas pelos Clubes que forem promovidos do Campeonato Nacional Feminino da II Divisão de Futsal.
2. No caso de um ou mais Clubes terem garantido desportivamente a possibilidade de disputar o Campeonato Nacional Feminino da I Divisão de Futsal e não reunirem os requisitos regulamentares de inscrição nesta Prova, serão substituídos pelo Clube ou Clubes que se encontrem melhor classificados no Campeonato Nacional Feminino da II Divisão de Futsal.
3. No caso de um ou mais Clubes que tenham garantido desportivamente a possibilidade de disputar o Campeonato Nacional Feminino da II Divisão de Futsal desistam, antes do sorteio, ou não reúnam os requisitos regulamentares de inscrição nesta Prova, o preenchimento da(s) vaga(s) será efetuado pelo(s) Clube(s) melhores classificados na Taça Nacional Feminina de Futsal.
4. No caso de um ou mais clubes que tenham garantido desportivamente a possibilidade de disputar o Campeonato Nacional Feminino da II Divisão de Futsal desistam, antes do sorteio, ou não reúnam os requisitos regulamentares de inscrição nesta Prova, o preenchimento da vaga será efetuado pelo clube melhor classificado na Taça Nacional Feminina de Futsal.

5. Para efeitos do número anterior, o clube melhor classificado é determinado, consoante o formato, através dos critérios de desempate previstos no presente regulamento, quando se tratarem de séries, ou, em caso de eliminatórias, classificando os clubes, privilegiando, por ordem, vencedor e vencido da final e os clubes seus vencidos na eliminatória anterior e assim sucessivamente, a título de exemplo:

- a) 1.º classificado – vencedor da final;
- b) 2.º classificado – vencido da final;
- c) 3.º classificado – vencido do jogo com o 1.º classificado na penúltima eliminatória;
- d) 4.º classificado – vencido do jogo com o 2.º classificado na penúltima eliminatória;
- e) 5.º classificado – vencido do jogo com o 1.º classificado na antepenúltima eliminatória;
- f) 6.º classificado – vencido do jogo com o 2.º classificado na antepenúltima eliminatória;
- g) 7.º classificado – vencido do jogo com o 3.º classificado na antepenúltima eliminatória.

#### **ARTIGO 16º FISCALIZAÇÃO**

A FPF pode, a qualquer momento, levar a cabo inspeções de forma a garantir o cumprimento do disposto no presente Regulamento, devendo o Clube colaborar para esse efeito.

#### **ARTIGO 17º INTEGRAÇÃO DE LACUNAS**

1. O Campeonato Nacional Feminino I Divisão de Futsal, Campeonato Nacional Feminino II Divisão de Futsal e o Campeonato Nacional Feminino Sub-19 Futsal regem-se exclusivamente pelas disposições deste Regulamento, sem prejuízo das normas imperativas emanadas pela *Fédération Internationale de Football Association* (FIFA), pela *Union des Associations Européennes de Football* (UEFA) e pela legislação aplicável.
2. As lacunas existentes no presente Regulamento serão integradas pela Direção da FPF.



## CAPÍTULO II ORGANIZAÇÃO TÉCNICA

### ARTIGO 18º CLASSIFICAÇÃO E DESEMPATES

1. Com vista a determinar a classificação dos Clubes adota-se o seguinte:
  - a) Vitória - 3 pontos;
  - b) Empate - 1 ponto;
  - c) Derrota - 0 pontos.
2. Nas eliminatórias que constituem uma fase de *Play-off* todos os jogos devem ter um vencedor.
3. Se no final do tempo regulamentar as equipas estiverem em situação de igualdade, o jogo é interrompido por cinco minutos e haverá lugar a prolongamento, de duas partes de cinco minutos cada, nos termos das Leis de Jogo, para efeito de determinação do vencedor.
4. Caso as equipas permaneçam em situação de igualdade após o prolongamento, procede-se ao desempate através da marcação de pontapés da marca de grande penalidade, nos termos das Leis do Jogo, para efeito de determinação do vencedor.
5. Quando existam clubes em situação de igualdade pontual na mesma série, o desempate é efetuado de acordo com os seguintes critérios e ordem de preferência:
  - a) O maior número de pontos alcançados pelos clubes empatados, nos jogos que realizaram entre si na fase da competição;
  - b) A maior diferença entre o número de golos marcados e o número de golos sofridos pelos clubes empatados, nos jogos que realizaram entre si na fase da competição;
  - c) A maior diferença entre o número de golos marcados e o número de golos sofridos pelos clubes empatados na fase da competição;
  - d) O maior número de vitórias na fase da competição;
  - e) O maior número de golos marcados na fase da competição;

- 
- f)** O menor número de golos sofridos na fase da competição;
  - g)** O maior número de pontos alcançados pelos clubes empatados, nos jogos que realizaram entre si em toda a competição;
  - h)** A maior diferença entre o número de golos marcados e o número de golos sofridos pelos clubes empatados, nos jogos que realizaram entre si durante toda a competição;
  - i)** A maior diferença entre o número de golos marcados e o número de golos sofridos pelos clubes empatados em toda a competição;
  - j)** O maior número de vitórias em toda a competição;
  - k)** O maior número de golos marcados em toda a competição;
  - l)** O menor número de golos sofridos em toda a competição;
  - m)** O menor número de cartões vermelhos em toda a competição;
  - n)** O menor número de cartões amarelos em toda a competição.
  - o)** A Menor média de idades de todos os jogadores de cada equipa empatada. Para efeito da aplicação deste critério, são considerados os jogadores de cada equipa empatada que participaram em todos os jogos da competição na época em questão.
- 6.** Se após a aplicação sucessiva dos critérios enunciados no número anterior, ainda subsistir uma situação de igualdade, é observado o seguinte:
- a)** Tratando-se de dois clubes em situação de igualdade:
    - i.** Um jogo em recinto desportivo neutro, designado pela FPF;
    - ii.** Subsistindo a igualdade, é feito um prolongamento de 10 minutos, dividido em duas partes de cinco minutos, sem intervalo, mas com mudança de campo, nos termos das Leis do Jogo;
    - iii.** Se ainda subsistir a igualdade, o vencedor é apurado através da marcação de pontapés da marca de grande penalidade, de acordo com as leis do jogo.
  - b)** Tratando-se de mais de dois clubes em situação de igualdade:

- 
- i. É realizada uma competição, na qual todos os clubes jogam entre si apenas uma vez, em recinto desportivo neutro, designado pela FPF;
    - ii. Se no final desta competição, se mantiver a igualdade, são observados os critérios da situação de igualdade pontual na mesma série.
  7. A determinação da equipa melhor classificada entre séries ou com diferente número de clubes por série na prova é efetuada pela aplicação sucessiva dos seguintes critérios:
    - a) O maior coeficiente de pontos obtidos na fase da competição;
    - b) O maior coeficiente entre a diferença de golos marcados e sofridos na fase da competição;
    - c) O maior coeficiente de vitórias obtidas na fase da competição;
    - d) O maior coeficiente de golos marcados na fase da competição;
    - e) O menor coeficiente de golos sofridos na fase da competição;
    - f) O maior coeficiente de pontos obtidos em toda a competição;
    - g) O maior coeficiente entre a diferença de golos marcados e sofridos em toda a competição;
    - h) O maior coeficiente de vitórias obtidas em toda a competição;
    - i) O maior coeficiente de golos marcados em toda a competição;
    - j) O menor coeficiente de golos sofridos em toda a competição;
    - k) O menor coeficiente de número de cartões vermelhos em toda a competição;
    - l) O menor coeficiente de número de cartões amarelos em toda a competição.
  8. O coeficiente referido no número anterior é obtido, sem arredondamento, dividindo o valor em causa, correspondente a pontos, diferença de golos, vitórias ou golos marcados, pelo número de jogos efetuados pelo clube, consoante os casos, na fase da competição ou em toda a competição.

#### **ARTIGO 19º CALENDÁRIO**

1. A Direção da FPF estabelece as datas das provas oficiais em função da calendarização dos jogos internacionais a realizar durante a época desportiva.

2. O calendário pode ser alterado, mesmo posteriormente à sua publicação através de Comunicado Oficial, por motivos de interesse da prova, da organização das Seleções Nacionais ou em casos de força maior.
3. A Direção da FPF pode ainda alterar jogos calendarizados quando estes estejam sujeitos a transmissão televisiva, quando neles intervenha Clube participante na semana imediatamente seguinte numa prova oficial da UEFA ou, se deferir requerimento apresentado pelo Clube visitado ou por ambos os clubes intervenientes, nos termos do artigo referente à marcação e alteração de datas e horas de jogo.
4. A FPF pode alterar a calendarização dos jogos dos Clubes, de modo a que um ou vários jogos se realizem antes da jornada seguinte, se atendendo às circunstâncias específicas desses jogos, estes forem suscetíveis de afetar a verdade desportiva.
5. A calendarização da Prova não é alterada por motivos de realização de jogos internacionais não oficiais.
6. Os Clubes que tenham duas ou mais jogadoras convocadas para Seleções Nacionais da respetiva categoria etária podem requerer a alteração dos jogos nos quais essas jogadoras não possam ser utilizadas. Os Clubes com jogadoras que não sejam da categoria etária da prova, mas estejam habilitadas a participar na mesma, nos termos regulamentares, beneficiam desse regime desde que tenham participado em mais de 50% dos jogos da prova disputados até à data da convocatória.
7. Em caso de alteração de jogos em virtude da convocação de jogadoras às Seleções Nacionais deixa de ser necessário o acordo expresso do Clube adversário, sendo que a FPF remarcará o jogo para outra data.
8. A FPF informa os Clubes da nova data e hora do jogo com uma antecedência mínima de 48 horas relativamente à mesma.

#### **ARTIGO 20º SORTEIO**

Os sorteios da Prova são realizados na sede da FPF ou em local designado por esta, podendo ser igualmente transmitidos via plataforma online a indicar previamente pela FPF, através de Comunicado Oficial.

**ARTIGO 21º ORDEM DOS JOGOS**

1. A ordem dos jogos é determinada por sorteio realizado pela FPF.
2. A data, a hora e o local de realização dos jogos do Campeonato são divulgados através de Comunicado Oficial, podendo apenas ser alterados nos casos especialmente previstos neste Regulamento.
3. A marcação dos jogos terá sempre de respeitar os seguintes horários:
  - a) Sábado, entre as 16h00 e as 20h00;
  - b) Domingos e Feriados Nacionais, entre as 15h00 e as 18h00.
4. A FPF deve comunicar com a devida antecedência aos Clubes a indicação dos locais e das horas dos jogos.
5. Para efeitos do número anterior, entende-se por devida antecedência o prazo de pelo menos 48 horas, a contar da receção da comunicação antes da data marcada para os jogos.
6. Sem prejuízo do referido no número anterior, a antecedência pode ser inferior a 48 horas, quando exista acordo da Direção da FPF, e de ambos os Clubes.
7. Os jogos da última jornada de fase ou, quando determinar qualificação para outra prova, da última jornada da volta ou jornada específica do Campeonato, conforme formato, devem ser realizados no mesmo dia e à mesma hora por todos os Clubes, exceto quando não haja interesse classificativo ou mediante acordo de todos os clubes que participem na série da fase da prova em causa ou, quando a qualificação seja apurada entre séries, na fase da prova em causa.
8. Existindo acordo entre os Clubes é permitida a inversão da ordem dos jogos, mediante prévia autorização da FPF.

**ARTIGO 22º MARCAÇÃO E ALTERAÇÃO DE DATAS E HORAS DE JOGOS**

1. O dia e hora dos jogos são marcados pela FPF.
2. Os clubes podem efetuar um pedido de alteração marcação de data e hora de jogo.

- 3.** O pedido de alteração da data ou da hora de um jogo deve dar entrada na FPF com 15 dias de antecedência relativamente à data calendarizada e deve ser instruído com os seguintes documentos:
  - a)** Acordo de ambos os Clubes ou comprovativo de pagamento, pelo Clube requerente ao adversário, da indemnização devida nos termos estabelecidos no Comunicado Oficial n.º 1;
  - b)** Garantia de viagens sempre que um dos Clubes se tenha de deslocar de ou para as Regiões Autónomas ou ainda entre estas;
  - c)** O não cumprimento do prazo estabelecido no presente número implica que haja autorização expressa da FPF e obriga ao pagamento de uma taxa fixada no Comunicado Oficial Nº 1.
- 4.** A marcação dos jogos terá sempre de respeitar os seguintes horários locais:
  - a)** Sábado, entre as 16h00 e as 20h00;
  - b)** Domingos e Feriados Nacionais, entre as 15h00 e as 18h00.
- 5.** A marcação dos jogos terá sempre de respeitar os horários oficiais previstos no Comunicado Oficial nº1.
- 6.** Por necessidade de marcação de jogos ou outro motivo, pode a FPF marcar jogos para dias úteis da semana.
- 7.** A antecipação ou adiamento do jogo de um domingo para um sábado ou de um sábado para um domingo só é aceite pela FPF em casos excecionais devidamente justificados como tal.
- 8.** A FPF pode, ainda, autorizar exceionalmente o adiamento de um jogo da primeira para a segunda volta e a antecipação da segunda volta para a primeira volta.
- 9.** Quando o adiamento se verifique na primeira volta de cada Fase da prova, os jogos adiados devem realizar-se nas duas semanas seguintes à data inicialmente fixada para o jogo, mas sempre antes do início da segunda volta, exceto se a FPF conceder um prazo superior.

10. Quando o adiamento se verificar na segunda volta de cada Fase da prova, os jogos adiados devem realizar-se na semana seguinte à data inicialmente fixada para o jogo, exceto se a FPF conceder um prazo superior.
11. Sem prejuízo do disposto nos números anteriores, a FPF pode sempre alterar a data e hora de um jogo.
12. Qualquer pedido de alteração tem de ser sempre validado pela FPF, independentemente de existir acordo entre clubes.

#### **ARTIGO 23º ALTERAÇÃO DE RECINTO DESPORTIVO POR INICIATIVA DOS CLUBES**

1. Salvo nos casos de interdição de recinto por motivos disciplinares, é facultado ao Clube que comprove a impossibilidade de utilizar o seu recinto ou cuja superfície de jogo não ofereça condições para a realização do jogo, o direito de jogar no recinto desportivo de outro Clube, situado na área da sua Associação Distrital ou na área de outra Associação Distrital, não podendo, neste último caso, distar mais de 100 quilómetros da primeira, mediante prévia autorização da FPF.
2. O pedido de alteração de recinto desportivo deve dar entrada na FPF com cinco dias úteis de antecedência em relação à data do jogo e ser instruído com o envio da respetiva licença de utilização, a prova da respetiva propriedade ou da titularidade de um direito que permita a utilização, vistoria e seguro de responsabilidade civil.
3. Sem prejuízo do disposto no número anterior, depois de informação da FPF que o jogo é televisionado por operador indicado pela FPF, o clube não poderá alterar o recinto desportivo, a não ser por motivos excecionais relativos a condições de infraestruturas e de segurança.
4. O não cumprimento do prazo estabelecido no número 2 do presente artigo implica que haja autorização expressa da FPF e obriga ao pagamento de uma taxa fixada no Comunicado Oficial Nº 1.
5. O clube requerente é obrigado a informar o clube visitante da mudança de recinto, e a juntar o respetivo comprovativo ao pedido de alteração.
6. Qualquer pedido de alteração tem de ser sempre validado pela FPF, independentemente de existir acordo entre clubes.

**ARTIGO 24º SOBREPOSIÇÃO DE JOGOS NO MESMO RECINTO DESPORTIVO**

1. Sem prejuízo do disposto no número seguinte, sempre que coincidam, no mesmo recinto desportivo, jogos de mais de duas equipas de um Clube, a jogar na qualidade de visitado, sem que tenham sido indicados outros recintos desportivos para a sua realização, deve o clube visitado indicar o jogo da competição que será objeto de antecipação.
2. Se coincidirem, no mesmo recinto desportivo, jogos de mais de duas equipas de um Clube, a jogar na qualidade de visitado, e os mesmos tenham sido calendarizados para um Sábado, Domingo ou Feriado da última jornada, compete ao clube, através da sua Associação Distrital, a indicação de recintos desportivos diferentes, sem possibilidade de alteração da data e hora para a sua realização.
3. Qualquer pedido de alteração tem de ser sempre validado pela FPF, independentemente de existir acordo entre clubes.

**ARTIGO 25º JOGOS COM CAMPOS INTERDITADOS POR MOTIVOS DISCIPLINARES**

Os jogos dos Clubes cujos recintos desportivos se encontrem interditados por motivos disciplinares efetuar-se-ão em recintos neutros, escolhidos pela FPF, após consulta às Associações respetivas.

**ARTIGO 26º JOGOS NAS REGIÕES AUTÓNOMAS**

1. Os clubes cujas equipas tenham que se deslocar de e para as Regiões Autónomas, bem como entre ilhas das aludidas regiões, estão sempre obrigados a comparecer no dia imediatamente anterior ao jogo ou, caso não seja possível, no próprio dia do jogo, desde que fique salvaguardada a sua chegada ao recinto desportivo, pelo menos, 2 horas antes do início do jogo.
2. Não se encontram obrigados a comparecer a um jogo os clubes que se encontrem impossibilitados de efetuar a deslocação, por motivos meteorológicos ou por qualquer outra circunstância, cuja responsabilidade lhes não possa ser imputável.
3. Os Clubes que tenham obtido garantia de transporte e que se encontrem impossibilitados de efetuar a deslocação, seja por motivos meteorológicos, seja por qualquer outra circunstância cuja responsabilidade não lhes possa ser imputada, devem



dar conhecimento de tal facto à FPF e ao clube adversário, no mais curto espaço de tempo possível.

4. Verificando-se as situações previstas nos números anteriores, os Clubes visitantes encontram-se obrigados a apresentar um documento justificativo junto da FPF, que ateste a impossibilidade declarada de deslocação, no prazo de 2 dias úteis, contados da data fixada para a realização do jogo.
5. Após o sorteio, os Clubes devem apresentar à FPF, no prazo de 5 dias úteis, a garantia de transporte para os jogos ao abrigo do presente artigo.

#### **ARTIGO 27º JOGOS NÃO INICIADOS OU NÃO CONCLUÍDOS**

1. Aos jogos não iniciados ou não concluídos, é aplicável o seguinte regime:
  - a) Quando não se puder iniciar ou reiniciar o jogo por qualquer motivo o Clube visitado deve, com o acordo do Clube visitante e da Equipa de Arbitragem, efetuar as diligências necessárias para que o jogo se realize noutra recinto desportivo, desde que:
    - i. O novo recinto desportivo se encontre a uma distância nunca superior a 20 quilómetros do recinto desportivo inicialmente previsto;
    - ii. Que o horário de início do jogo não ultrapasse o período regulamentar;
    - iii. Se encontrem reunidas as condições de segurança legal e regulamentarmente previstas.
  - b) Não sendo possível a realização do jogo nos termos da alínea a) no dia imediatamente a seguir, no mesmo local e horário, é obrigatório que os delegados ao jogo de ambos os clubes cheguem a acordo para nova data, hora e local, que fique expressa na ficha de jogo, assinada pelos mesmos. Esta data é posteriormente validada pela FPF;
2. Não se verificando o descrito na alínea b) o jogo deve iniciar-se ou reiniciar-se no mesmo local e à mesma hora do dia imediatamente a seguir;
3. Quando, nos casos previstos na alínea b) do número 1, a FPF não aceitar a data acordada pelos clubes, pode esta proceder à marcação do jogo.

4. Quando o jogo não se iniciar devido a uma das equipas não conseguir chegar ao local do jogo, por qualquer motivo que seja, deve apresentar a devida justificação à FPF.
5. Iniciado e interrompido um jogo, o mesmo completar-se-á com o tempo que faltava jogar no momento da sua interrupção, para concluir a duração regulamentar do mesmo.
6. No caso de jogo não iniciado o clube pode apresentar nova ficha técnica.
7. Nos jogos iniciados e interrompidos nos termos deste artigo, o tempo de jogo em falta completa-se com as mesmas jogadoras que constavam da ficha técnica, independentemente de terem sido sancionadas disciplinarmente em jogo ocorrido posteriormente, bem como com o mesmo resultado e todas as incidências registadas no boletim do cronometrista que se verificava no momento da interrupção.
8. Nos casos de reinício do jogo quando este tenha sido interrompido, as jogadoras apenas podem ser substituídas por motivo de lesão e/ou nos casos de cedência/transferência a outros clubes, mediante a apresentação de documento comprovativo da sua incapacidade pelo médico do respetivo Clube, junto da FPF.
9. Nos jogos iniciados e interrompidos nos termos deste artigo, terão acesso ao recinto desportivo onde se completará o tempo de jogo, todos os portadores de bilhete, sendo as despesas a realizar consideradas encargos da organização, designadamente, o acréscimo de despesas que o Clube visitante haja de suportar até ao limite previsto no Comunicado Oficial Nº 1.
10. Os requisitos de segurança definidos para o jogo inicial devem manter-se no reinício do mesmo.

#### **ARTIGO 28º ATRASO DE INÍCIO DO JOGO E INTERRUPÇÕES**

1. É aplicável aos atrasos de início de jogo e suas interrupções o disposto no presente artigo, sem prejuízo do que se encontra previsto no Regulamento de Normas e Instruções para Árbitros.
2. Nos casos em que se verificar o atraso de um Clube para iniciar um jogo por causa que não lhe seja imputável, se a FPF estiver devidamente informada do sucedido e estiverem reunidas todas as condições para a realização do jogo, o árbitro deve aguardar o tempo

que entender razoável de acordo com as circunstâncias em causa e atendendo ao interesse de realização do jogo.

3. Em qualquer outro caso ou ainda quando houver uma interrupção do jogo devido a um caso de força maior, o árbitro aguarda 30 minutos.

#### **ARTIGO 29º JOGO ANULADO E MANDADO REPETIR POR MOTIVO DE PROTESTO**

1. Os jogos anulados e mandados repetir por motivo de protesto julgado procedente, são disputados nos recintos indicados no início da época pelo clube visitado, salvo se o recinto não cumprir os requisitos regulamentares à data da realização do jogo e não for possível regularizá-lo em tempo oportuno.
2. Verificando-se o disposto na parte final do número anterior, a FPF indicará um recinto para a realização do jogo, considerando-se este neutro.
3. A repetição de jogo implica a elaboração de nova ficha técnica, podendo dela constar os jogadores inscritos pelo clube à data da realização do jogo de repetição.

#### **ARTIGO 30º COMPETÊNCIA PARA JULGAMENTO DOS PROTESTOS**

Os protestos dos jogos do Campeonato são julgados pelo Conselho de Justiça da FPF, nos termos da competência que lhe é conferida pelos Estatutos da FPF.

#### **ARTIGO 31º REQUISITOS DE ASSISTÊNCIA MÉDICO-SANITÁRIA**

1. Durante os jogos, os Clubes Visitados são obrigados a prestar Assistência Médica a todos os intervenientes no jogo, que dela careçam, incluindo ao público.
2. Os Clubes deverão possuir, nas instalações do seu recinto desportivo ou o mais próximo possível, um Posto de Socorros dotado de mobiliário e medicamentos habitualmente necessários, incluindo maca para transporte de feridos e doentes, um armário com produtos médicos-farmacêuticos de primeiros socorros e um lavatório.
3. Caso as infraestruturas não permitam implementar áreas destinadas à prestação de primeiros socorros, os mesmos devem ser obrigatoriamente assegurados por ambulâncias de serviços de emergência médica, devendo os clubes alertar, antecipadamente, o serviço de emergência médica.

4. Em caso de gravidade o Clube Visitado deve providenciar um veículo, no mais curto espaço de tempo possível, para transportar o sinistrado para o hospital.
5. Os serviços clínicos do Clube Visitado não podem contrariar a intervenção e decisões clínicas do médico do Clube Visitante e a ação profissional do respetivo enfermeiro, fisioterapeuta e massagista, quanto aos respetivos jogadores.

#### **ARTIGO 32º PROCEDIMENTO DOS PROTESTOS**

1. A declaração de protesto deve ser enviada para [competicoes@fpf.pt](mailto:competicoes@fpf.pt) até 24 horas após o término do jogo protestado.
2. A confirmação do protesto é dirigida ao Conselho de Justiça da FPF, devendo os fundamentos e a sua tramitação respeitar o que se encontra definido no Regimento desse órgão.
3. Os protestos dos jogos apenas podem ser interpostos pelos Clubes neles intervenientes.

### **CAPÍTULO III INSTALAÇÕES DESPORTIVAS**

#### **ARTIGO 33º REQUISITOS DOS RECINTO DESPORTIVOS**

1. Para efeitos do presente Regulamento, designam-se por recintos desportivos os espaços físicos edificados cobertos, incluindo construções anexas, destinadas aos praticantes desportivos e técnicos, particularmente vocacionados para a realização de competições de futsal, independentemente de poderem albergar competições de outra modalidade ou espetáculos de outra natureza.
2. Os recintos desportivos indicados pelos Clubes devem demonstrar-se adequados ao uso previsto e ao qual se destina, com vista a proporcionar as melhores condições de segurança, de funcionalidade e de conforto na utilização, a limitar o risco de acidentes e a facilitar a evacuação dos ocupantes e a intervenção dos meios de socorro.

Os Clubes, no início da época, devem fazer prova da propriedade do recinto desportivo ou da titularidade de um direito que permita a utilização durante a época desportiva.

3. As disposições do presente regulamento não dispensam o cumprimento de outras normas legais e regulamentares gerais, aplicáveis aos espaços desportivos e aos recintos de espetáculos públicos.

- 4.** Os jogos do Campeonato serão realizados nos recintos desportivos indicados pelos Clubes e que obedeçam às condições fixadas por lei e no presente Regulamento.
- 5.** Os recintos indicados pelos Clubes participantes devem ser dotados de lugares sentados, sendo recomendável que disponham de bancadas e entradas separadas para os adeptos de ambas as equipas e proporcionar as melhores condições de segurança, funcionalidade e conforto, limitando o risco de acidentes e facilitando a evacuação dos espectadores e a intervenção dos meios de socorro.
- 6.** As zonas para os espectadores devem estar separadas da superfície de jogo, por meio de guarda-corpos, solidamente fixados e resistentes a impactes, constituídos por materiais não combustíveis e construídos de modo a não obstruir a visibilidade, nos termos do Regime jurídico relativo ao combate à violência, ao racismo, à xenofobia e à intolerância nos espetáculos desportivos e ainda das normas legais sobre as condições técnicas e de segurança dos recintos desportivos, sem prejuízo das condições de segurança previstas em regulamento da FPF para jogos considerados de risco elevado.
- 7.** Os dispositivos previstos no número anterior devem dispor de vãos de passagem para o terreno de jogo, a utilizar em caso de emergência.
- 8.** Será recomendada a existência de um local para os representantes dos órgãos de comunicação social devidamente credenciados.
- 9.** É obrigatória a disponibilização de um lugar, na zona central ou tribuna do recinto desportivo, em condições condignas e adequadas ao exercício das suas funções, para o Observador do jogo em exercício de funções nomeado pelo Conselho de Arbitragem da FPF e para o membro do Conselho de Disciplina em exercício de funções nomeado pelo Conselho de Disciplina da FPF, quando aplicável.
- 10.** As instalações para o controlo antidopagem devem reunir as condições previstas na lei.
- 11.** Nas zonas reservadas aos balneários deve existir, sendo tal possível, uma sala ou zona destinada à organização do jogo, a ser utilizada pelo Delegado da FPF, pela Equipa de Arbitragem, pelos Delegados dos Clubes, pelo Gestor de Segurança nos casos em que exista, pelo responsável da força de segurança pública, pelo responsável da proteção civil ou pelo representante dos bombeiros e, se necessário, pelo representante de emergência médica.

- 12.** A iluminação dos recintos deve ser realizada segundo as normas de qualidade nacionais e internacionais, tendo em consideração os requisitos exigidos para as diversas categorias de recintos, tal como previsto na legislação aplicável.
- 13.** Nos jogos objetos de transmissão televisiva, os recintos devem ainda dispor de condições para a captação e transmissão de imagens e sons e instalação de publicidade nos termos do presente Regulamento.
- 14.** A entidade responsável pelo recinto deve possuir a respetiva licença de utilização e tem de celebrar, obrigatoriamente, um seguro de responsabilidade civil por danos causados aos utilizadores em virtude de deficiente instalação e manutenção do espaço de jogo, respetivo equipamento e superfícies de impacto.
- 15.** Os balneários devem estar em boas condições de salubridade e ter água quente.
- 16.** Sempre que possível, os Clubes deverão possuir, nas instalações do seu recinto desportivo, uma zona de estacionamento para as seguintes viaturas:
  - a)** Veículo dos árbitros;
  - b)** Veículo pesado de passageiros e um veículo ligeiro de passageiros, ambos da equipa visitante;
  - c)** Veículos do delegado e dos observadores da FPF;
  - d)** Veículo das Forças de Segurança;
  - e)** Dois veículos ligeiros de passageiros dos Diretores e funcionários do clube visitante, com acesso direto à zona da bancada VIP e da Tribuna presidencial;
  - f)** Um lugar de estacionamento para uma ambulância.
- 17.** A FPF pode proceder à interdição do Recinto Desportivo para a Prova em caso de violação de qualquer norma prevista no presente Regulamento.
- 18.** A interdição será precedida de uma visita técnica da FPF ao recinto desportivo.
- 19.** Quando a interdição do recinto desportivo tiver por base o mau estado do terreno de jogo e, conseqüentemente colocar em risco a integridade física das jogadoras, na visita técnica a FPF será acompanhada por uma empresa externa para avaliação do terreno de jogo.

20. No caso previsto no número anterior, a interdição de recinto, no que diz respeito à utilização do terreno de jogo, estende-se aos treinos no clube.
21. O clube visitado deve reservar lugar central e reservado, de preferência na tribuna presidencial, para o observador do Conselho de Arbitragem.

**ARTIGO 34º REQUISITOS DE ASSISTÊNCIA MÉDICO-SANITÁRIA NO CAMPEONATO NACIONAL FEMININO I DIVISÃO DE FUTSAL**

1. Durante os jogos, os clubes visitados são obrigados a prestar assistência médica a todos os intervenientes no jogo, que dela careçam, incluindo ao público.
2. Os Clubes deverão possuir, nas instalações do seu recinto desportivo ou o mais próximo possível, um Posto de Socorros dotado de mobiliário e medicamentos habitualmente necessários, incluindo maca para transporte de feridos e doentes, um armário com produtos médicos-farmacêuticos de primeiros socorros e um lavatório.
3. Caso as infraestruturas não permitam implementar áreas destinadas à prestação de primeiros socorros, os mesmos devem ser obrigatoriamente assegurados por ambulâncias de serviços de emergência médica, devendo os clubes alertar, antecipadamente, o serviço de emergência médica.
4. Os serviços clínicos do Clube Visitado não podem contrariar a intervenção e decisões clínicas do médico do Clube Visitante e a ação profissional do respetivo enfermeiro, fisioterapeuta e massagista, quanto aos respetivos jogadores.

**ARTIGO 35º CONTROLO ANTIDOPAGEM**

As instalações para o controlo antidopagem devem reunir as condições previstas na lei.

**ARTIGO 36º REQUISITOS DA SUPERFÍCIE DE JOGO**

1. Os jogos são obrigatoriamente disputados num recinto desportivo que tenha as seguintes características:
  - a) A distância mínima entre as linhas laterais e qualquer tipo de vedação seja de 1 metro;
  - b) A distância mínima entre as linhas de baliza e qualquer tipo de vedação seja de 1 metro;

- c)** A distância mínima entre as linhas laterais e os bancos suplentes seja de 1 metro;
  - d)** A distância mínima entre as linhas laterais e a mesa do cronometrista seja de 1 metro;
  - e)** Nenhum objeto esteja colocado a uma altura inferior a 4m sobre o terreno de jogo;
  - f)** O piso seja em madeira ou material sintético;
  - g)** As dimensões da superfície de jogo terão obrigatoriamente um comprimento máximo de 40 metros e um comprimento mínimo de 36 metros;
  - h)** As dimensões da superfície de jogo terão obrigatoriamente uma largura máxima de 20 metros e uma largura mínima de 18 metros;
  - i)** As linhas de marcação devem ser visíveis com uma largura mínima de 5 cm e máxima de 8 cm;
  - j)** Todas as marcações se encontrem assinaladas de forma visível, bem como as restantes marcas previstas nas Leis de jogo de Futsal;
  - k)** Estejam assinaladas, de forma visível, linhas de 20 a 40 cm de comprimento, marcadas perpendicularmente à linha de baliza e no exterior da superfície de jogo, a 5 metros da linha lateral, de cada um dos lados da baliza;
  - l)** Disponham de uma mesa e de uma cadeira para utilização pelo cronometrista, fora da superfície de jogo e localizadas no prolongamento da linha delimitadora do meio campo;
  - m)** Disponham de instalações para o controlo antidopagem de acordo com as disposições legais em vigor.
- 2.** Os Clubes que não disponham de um recinto desportivo com as condições indicadas nos números anteriores, devem indicar à FPF na declaração de participação qual o recinto que vão utilizar para o efeito, no respeito das condições indicadas no número anterior.
- 3.** A comunicação referida no número anterior deve ser efetuada até 3 dias antes da realização do sorteio do campeonato, sem prejuízo da informação que deve constar da confirmação de participação feita em cada época.



**ARTIGO 37º ZONA TÉCNICA**

Os Clubes propõem para cada recinto desportivo a Zona Reservada aos Agentes Desportivos, e que deve incluir, pelo menos, as seguintes zonas:

- a) Zona representada no Anexo I deste Regulamento;
- b) Zona situada entre as linhas exteriores da superfície de jogo e a área de ligação entre a superfície de jogo e os balneários;
- c) Zona de corredores de acesso à superfície de jogo, aos balneários dos Clubes e da Equipa de Arbitragem;
- d) Balneários dos Clubes e da Equipa de Arbitragem;
- e) Sala de controlo antidopagem.

**ARTIGO 38º ACESSO E PERMANÊNCIA NA ZONA TÉCNICA**

1. Podem aceder e permanecer na Zona Técnica, em estrita observância da acreditação conferida, os seguintes elementos:

- a) Delegados da FPF ou, o Diretor de Jogo, a Equipa de Arbitragem e o staff da FPF;
- b) Fisioterapeutas, massagistas, treinadores, jogadoras efetivas e suplentes, quando equipadas e inscritas nas fichas técnicas;
- c) Um técnico de equipamentos;
- d) Gestor de Segurança de ambos os clubes;
- e) Agentes da força de segurança;
- f) Assistentes de recintos desportivos;
- g) Apanha-bolas, quando aplicável;
- h) Presidentes dos Clubes;
- i) Membros da Secção da área não profissional do Conselho de Arbitragem da FPF em exercício de funções;
- j) Funcionários do operador televisivo titular dos direitos de transmissão televisiva;
- k) Fotógrafos e outros membros dos órgãos de comunicação social;
- l) Operadores de radiodifusão de âmbito nacional;

- 
- m)** Elementos dos patrocinadores dos Clubes ou da FPF, em exercício de funções no cumprimento de um contrato de patrocínio;
  - n)** Maqueiros e demais elementos dos serviços de emergência médica;
  - o)** Técnicos de manutenção do terreno de jogo;
  - p)** Diretor de Imprensa;
  - q)** Diretor de Campo
  - r)** Elementos da equipa técnica que não estejam na ficha técnica.
- 2.** Os agentes referidos nas alíneas c), i) e p) do número anterior podem permanecer na Zona Técnica até 15 minutos antes da hora marcada para início do jogo e 15 minutos após o seu termo, sempre que se encontre garantida estrutura de segurança e de controlo adequada e, quando o jogo for o da final, a FPF não se oponha a tal acesso ou permanência.
  - 3.** Os agentes referidos nas alíneas d), e), f), h) e q) podem permanecer na Zona Técnica sem restrições.
  - 4.** Os fotógrafos apenas podem aceder à zona situada entre as linhas exteriores da superfície de jogo e a área de ligação entre a superfície de jogo e os balneários, podendo, ainda, aceder ao terreno de jogo para captação da fotografia oficial das equipas, antes do início do jogo, mas sempre depois de terminado o período de aquecimento das jogadoras e da equipa de arbitragem.
  - 5.** Os agentes referidos nas alíneas f), j), k), l), m), n) e o) podem, durante o tempo regulamentar e intervalo de jogo, em observância da respetiva credenciação, aceder e permanecer na área situada entre as linhas exteriores do terreno de jogo e as bancadas destinadas aos espectadores.
  - 6.** O agente referido na alínea j) do número 1 tem acesso à Zona Técnica, durante o intervalo do jogo e para realização de uma entrevista rápida, desde que antes do início do jogo tenha exibido a sua identificação aos Delegados de jogo e, para efeitos de captação de imagens, tenha fixado a câmara nos locais para o efeito determinados.
  - 7.** Sem prejuízo do disposto nos números anteriores, quando aplicável, é permitida a presença de um técnico de suporte ao VAR na zona técnica.

8. Compete aos Clubes e à FPF determinar os locais onde podem aceder e permanecer cada um dos elementos referidos no número 4 e onde se devem fixar os instrumentos de trabalho estáticos daqueles.
9. O direito de acesso e permanência dos agentes referidos no número 4 encontra-se condicionado aos interesses da Prova e sujeito ao cumprimento das normas emitidas pela FPF.
10. Sem prejuízo do estabelecido nos números anteriores, os elementos dos órgãos de comunicação social podem ainda aceder aos locais que tenham sido definidos especificamente pelo Clube visitado como destinados ao exercício das suas funções.
11. Aos maqueiros e elementos pertencentes às ambulâncias que devam encontrar-se no recinto desportivo, aplica-se o previsto no número anterior, excetuando-se as situações de urgência, nas quais, podem entrar no terreno de jogo através de autorização da Equipa de Arbitragem, e nos balneários através de autorização do Delegado de jogo da FPF ou dos Clubes, consoante estejam ou não presentes aqueles.
12. O acesso à sala de controlo antidopagem é feito nos termos da lei.
13. Na área técnica apenas o treinador principal pode permanecer de pé e dar instruções táticas.
14. É obrigatória a utilização, a todo o tempo, das credenciais emitidas pelos Clubes ou pela FPF.
15. Sem prejuízo do disposto no presente artigo, todos os elementos credenciados, com autorização expressa da FPF, podem permanecer na zona técnica.

#### **ARTIGO 39º ACESSO AOS BALNEÁRIOS DOS CLUBES**

1. Apenas as jogadoras, dirigentes e delegados dos Clubes, treinadores, médicos, massagistas, enfermeiros e fisioterapeutas, e demais funcionários autorizados, podem entrar e permanecer nos balneários dos respetivos Clubes.
2. O clube visitado tem obrigatoriamente de disponibilizar o acesso aos balneários 90 minutos antes do mesmo.

3. A requerimento dos Clubes interessados, a FPF pode autorizar o acesso aos balneários de elementos dos órgãos de comunicação social, excetuando-se os casos em que o acesso a esse balneário seja comum com o da Equipa de Arbitragem.
4. O acesso dos praticantes desportivos e dos árbitros à superfície de jogo, a partir dos respetivos balneários, em especial nos recintos vocacionados para a realização de competições de futsal, deve assegurar adequadas condições de segurança e, sempre que possível, desembocar junto aos limites da superfície de jogo.

#### **ARTIGO 40º ACESSO AO BALNEÁRIO DA EQUIPA DE ARBITRAGEM**

1. Antes do início do jogo e após o seu termo, têm acesso ao balneário da Equipa de Arbitragem, para desempenho das funções respetivas:
  - a) Delegados dos Clubes participantes, quando autorizados pela Equipa de Arbitragem;
  - b) Delegados de jogo da FPF;
  - c) Membros da Secção da área não profissional do Conselho de Arbitragem;
  - d) Elementos das forças de segurança.
2. Durante o intervalo ou após a conclusão do jogo, podem aceder a esse balneário as pessoas indicadas no número anterior, quando a sua presença seja solicitada pelo árbitro principal designado para o jogo em causa.
3. O acesso por médico para realização de controlo antidopagem é feito nos termos da lei.
4. Nos casos em que deva existir um coordenador de segurança, tal como se encontra definido na legislação aplicável, aplica-se a este o disposto nos números 1 e 2 do presente artigo.

#### **ARTIGO 41º MEDIDAS DE SERVIÇO**

1. Em cada jogo, o promotor deverá observar as medidas de serviço aos espectadores, de forma a assegurar o seu direito em poder usufruir do espetáculo desportivo em segurança e com conforto.
2. Devem os promotores zelar pela compatibilização e equilíbrio das componentes “Segurança”, “Proteção” e “Serviços”, bem como pela facilitação de adequadas

condições de hospitalidade e fruição do espetáculo desportivo no acolhimento dos espectadores visitados/locais e visitantes, prestando a devida atenção às necessidades especiais de minorias, famílias, mulheres, crianças, idosos e pessoas portadoras de deficiência.

3. Devem os promotores garantir que os espectadores visitantes são tratados com respeito e igualdade relativamente aos espectadores locais.
4. Cada área/sectores destinados aos espectadores, devem dispor de instalações sanitárias para homens e mulheres, organizadas em blocos, separados por sexos e equipadas de acordo com a lotação dessas áreas/setores, nos termos da legislação aplicável.
5. As instalações sanitárias para espectadores visitados e visitantes deverão garantir um mínimo de condições de limpeza e privacidade aos utilizadores, possuir água corrente e ter iluminação suficiente para a sua utilização.
6. Deve ser reservado pelo menos 1 lugar em cada 900 da lotação total, num total nunca inferior a 3 lugares, especialmente previsto para espectadores com mobilidade reduzida, de preferência distribuídos por diferentes locais do recinto desportivo, em zona abrigada ou coberta, de modo a garantir fácil acesso em caso de emergência e ainda a permanência de cão guia, caso exista. Preferencialmente, deverá haver disponibilidade destes lugares junto às áreas de espectadores da equipa visitada e da equipa visitante.

#### **ARTIGO 42º CONDIÇÕES DE ACESSO E PERMANÊNCIA DE ESPECTADORES**

1. São condições de acesso e permanência dos espectadores nos recintos onde se realizem os jogos do Campeonato, o que se encontra previsto na Lei.
2. As condições de acesso dos espectadores aos recintos devem encontrar-se afixadas nas bilheteiras ou ser facilmente disponibilizadas aos interessados, e ainda em qualquer outro local onde sejam vendidos bilhetes para os jogos.
3. É proibida a captação de dados e informações relativas a quaisquer factos que ocorram no decurso dos jogos que possam constituir um tipo de aposta, incluindo designadamente lançamentos, cantos, expulsões, golos, resultados, para utilização por entidades sem licença para exploração de apostas desportivas em Portugal.

**ARTIGO 43º ACREDITAÇÃO**

1. A acreditação para os jogos é feita pelos Clubes promotores, sem prejuízo de orientação da FPF, das forças de segurança e das exceções constantes do número seguinte.
2. A acreditação dos Delegados da FPF e os membros da Secção da área não profissional do Conselho de Arbitragem da FPF é feita diretamente pela FPF.
3. A acreditação dos elementos dos órgãos de comunicação social deve respeitar o protocolo celebrado entre a FPF e a Associação dos Jornalistas de Desporto (CNID), Associação Portuguesa de Radiodifusão (APR) e a Associação Portuguesa de Imprensa (API).

**ARTIGO 44º LIVRE-TRÂNSITO**

1. Cada clube participante tem direito às seguintes credenciais de livre-trânsito:
  - a) Presidente do clube participante;
  - b) Gestor de Segurança do promotor e Coordenador de Segurança;
  - c) Agentes da força de segurança;
  - d) Assistentes de recintos desportivos;
  - e) Responsável para a organização do jogo.
2. A FPF pode ainda emitir outras credenciais de livre-trânsito com vista à boa organização e realização do jogo.

**ARTIGO 45º CONDIÇÕES DE SEGURANÇA**

1. Sem prejuízo de outros deveres que lhes sejam legalmente impostos e pela demais regulamentação aplicável, deverão os promotores do espetáculo desportivo:
  - a) Assumir a responsabilidade pela segurança do recinto desportivo e anéis de segurança;
  - b) Incentivar o espírito ético e desportivo dos seus adeptos;
  - c) Aplicar medidas sancionatórias aos seus associados envolvidos em perturbações da ordem pública, manifestações de violência, racismo, xenofobia e qualquer

outro ato de intolerância, impedindo o acesso ou promovendo a sua expulsão dos recintos desportivos;

- d)** Proteger os indivíduos que sejam alvo de ameaças e os bens e pertences destes;
- e)** Adotar e cumprir os regulamentos de segurança e de utilização dos espaços de acesso público do recinto desportivo;
- f)** Os regulamentos previstos no número anterior estão sujeitos a registo junto da APCVD, como condição da sua validade;
- g)** Designar o gestor de segurança nos termos legais;
- h)** Garantir que são cumpridas todas as regras e condições de acesso e de permanência de espectadores no recinto desportivo;
- i)** Relativamente a quaisquer indivíduos aos quais tenha sido aplicada medida de interdição de acesso a recintos desportivos, pena de privação do direito de entrar em recintos desportivos ou sanção acessória de interdição de acesso a recintos desportivos:
  - i.** Impedir o acesso ao recinto desportivo;
  - ii.** Impedir a obtenção de quaisquer benefícios concedidos pelo clube, associação ou sociedade desportiva, no âmbito das previsões destinadas aos grupos organizados de adeptos ou a título individual.
- j)** Não proferir ou veicular declarações públicas que sejam suscetíveis de incitar ou defender a violência, o racismo, a xenofobia, a intolerância ou o ódio, nem tão pouco adotar comportamentos desta natureza;
- k)** Zelar por que os adeptos e grupos organizados de adeptos apoiados pelo clube, associação ou sociedade desportiva, participem do espetáculo desportivo sem recurso a práticas violentas, racistas, xenófobas, ofensivas ou que perturbem a ordem pública ou o curso normal, pacífico e seguro da competição e de toda a sua envolvência, nomeadamente, no curso das suas deslocações e nas manifestações que realizem dentro e fora de recintos;
- l)** Fazer a requisição de policiamento de espetáculo desportivo, quando obrigatória nos termos da lei e dos regulamentos.

#### **ARTIGO 46º POLICIAMENTO**

Ao policiamento dos jogos é aplicável o disposto na lei e na regulamentação da FPF.

#### **ARTIGO 47º SUPORTES PUBLICITÁRIOS**

1. A colocação de faixas e painéis publicitários nos recintos deve respeitar as seguintes distâncias mínimas:
  - a) Entre as linhas exteriores da superfície de jogo e os painéis publicitários - Linha lateral: 1 metro;
  - b) Atrás do centro da linha de golo: 1 metro, contado da profundidade máxima das redes das balizas.
2. Por solicitação devidamente fundamentada dos Clubes, pode a Direção da FPF autorizar a colocação de faixas e painéis publicitários em observância de outras medidas, quando as dimensões dos recintos e ou da superfície de jogo não permitam tais distâncias, nunca podendo, no entanto, tais alterações potenciar o risco de acidentes de qualquer pessoa que se encontre dentro do recinto ou a violação das Leis do Jogo.
3. De igual forma, as faixas e painéis publicitários a distâncias inferiores às previstas no número anterior não podem ser colocados de forma a obstruir a evacuação dos espectadores para a superfície de jogo, em caso de emergência.
4. Qualquer ação promocional, animação ou espetáculo que o Clube visitado pretenda efetuar na superfície de jogo, antes ou depois da realização deste, ou ainda no seu intervalo, carece de autorização da FPF, que estabelecerá as normas aplicáveis.

### **CAPÍTULO IV EQUIPAMENTOS**

#### **ARTIGO 48º REQUISITOS DOS EQUIPAMENTOS**

1. Cada Clube participante num jogo do Campeonato encontra-se obrigado a equipar as suas jogadoras com camisola, calções e meias de cores diferentes do Clube adversário.
2. Os equipamentos, principais e alternativos, das jogadoras e guarda-redes, devem ter, obrigatoriamente, uma cor escura e outra clara, de cores diferentes entre si, cabendo ao clube escolher qual o equipamento principal e o alternativo.



3. O equipamento das guarda-redes deve ser de uma cor diferente dos equipamentos de todas as jogadoras que participem em cada jogo, bem como da equipa de arbitragem.
4. Se uma jogadora de campo desempenhar a função de guarda-redes, terá de utilizar uma camisola igual à camisola de guarda-redes (cor e modelo) com exceção do número, que terá obrigatoriamente de ser o número da Jogadora que passa a exercer a função de guarda-redes mencionada na ficha de jogo.
5. As cores do equipamento, principal e alternativo, são comunicadas pelos Clubes à FPF até 3 semanas antes do início da competição.
6. Antes do início de cada jogo, o árbitro indica se ambas as equipas podem utilizar o seu equipamento principal.
7. Quando os equipamentos dos Clubes, nas circunstâncias a que se refere o presente artigo, forem semelhantes ou de difícil distinção entre si, o Clube que jogar na qualidade de visitado utiliza o seu equipamento alternativo.
8. Quando seja utilizado por uma jogadora na parte exterior das meias fita adesiva ou um material similar, este deve ser da mesma cor e tonalidade que o setor das meias onde está aplicado.
9. O formulário de equipamentos (com maquetes ou fotografias) deve ser remetido à FPF 45 dias antes do início da competição.

#### **ARTIGO 49º NUMERAÇÃO**

1. A camisola das jogadoras participantes nos jogos do Campeonato deve ter obrigatoriamente numeração, de acordo com as seguintes regras:
  - a) Nas costas das camisolas e, em alternativa, na frente da camisola ou na frente dos calções;
  - b) Os números devem ser em cor que contraste com as cores das camisolas e dos calções;
  - c) Nas camisolas, os números devem ter, pelo menos, 25 cm de altura nas costas e 10 cm de altura na frente, e nos calções pelo menos 10 cm;

- d)** A numeração autorizada é do 1 ao 99, devendo, no entanto, o número 1 estar reservado para o guarda-redes, e deve estar de acordo com a ordem dos cartões licença das jogadoras, entregues pelo Delegado de cada Clube ao árbitro antes do início de cada jogo;
  - e)** A sequência completa dos números é facultativa, não podendo, no entanto, repetir-se números dentro do mesmo Clube participante num jogo;
  - f)** As camisolas podem exibir o nome da jogadora acima do número;
  - g)** A falta, a troca ou o arrancamento de numeração na camisola, constitui infração disciplinar, sancionada nos termos do Regulamento Disciplinar.
- 2.** O número nos calções das jogadoras participantes nos jogos do Campeonato devem estar obrigatoriamente, colocados de forma legível, na parte da frente da perna direita, respeitando as medidas compreendidas entre 10 cm a 15 cm de altura.

#### **ARTIGO 50º EMBLEMAS OFICIAIS**

- 1.** Os equipamentos das jogadoras devem conter obrigatoriamente o emblema oficial do Clube.
- 2.** Para efeitos do número anterior, devem ser respeitadas as seguintes medidas máximas:
  - a)** 100 cm<sup>2</sup> quando aplicado nas camisolas;
  - b)** 50 cm<sup>2</sup> quando aplicado na parte posterior dos calções, independentemente do lado;
  - c)** 50 cm<sup>2</sup> quando aplicado em cada uma das meias.
- 3.** Quando colocado nas camisolas, o emblema deve situar-se em local que não se confunda com a publicidade, devendo constar à altura do peito.
- 4.** Quando colocado nos calções e meias, o emblema deve apenas constar por uma vez em cada peça de equipamento.
- 5.** Os Clubes podem ainda colocar o seu nome oficial ou uma sua abreviatura nas camisolas, nos calções ou nas meias, respeitando o seguinte:
  - a)** Medidas máximas de 12 cm de largura e 2 cm de altura;

- b)** Na frente da camisola, calção e meias, colocado acima do emblema do clube, nas costas da camisola abaixo do respetivo número ou na gola.
- 6.** Os equipamentos dos árbitros contêm o emblema da FPF ou o da FIFA no caso dos árbitros internacionais de futsal.

#### **ARTIGO 51º IDENTIFICAÇÃO DA CAPITÃ**

As capitãs dos Clubes intervenientes em cada jogo devem utilizar uma braçadeira de cor diferente do seu equipamento e que permita a sua identificação pelos elementos da equipa de arbitragem.

#### **ARTIGO 52º PUBLICIDADE NOS EQUIPAMENTOS**

- 1.** É autorizado o uso de publicidade nos equipamentos das jogadoras.
- 2.** A utilização de publicidade nos equipamentos deve ser homologada pela FPF, devendo os Clubes, para esse efeito, entregar à FPF requerimento constante do Anexo II ao presente Regulamento, com as especificações técnicas que aí constam, e sem prejuízo das regras seguintes.
- 3.** O requerimento de homologação de publicidade deve ser acompanhado de fotografias do equipamento, nas quais seja perceptível a localização desta.
- 4.** A publicidade deve enquadrar-se com as cores dos equipamentos, e pode ser inserida da seguinte forma:
  - a)** Na parte da frente da camisola, com uma medida até 600 cm<sup>2</sup>;
  - b)** Nas costas da camisola, desde que não impeça a visibilidade da numeração, até 450 cm<sup>2</sup>;
  - c)** Na manga esquerda até 100 cm<sup>2</sup>, ficando a manga direita reservada à FPF para publicidade ou nome da Prova com medida até 200 cm<sup>2</sup>;
  - d)** Na parte posterior dos calções, à altura da cintura, até 220 cm<sup>2</sup>;
  - e)** Na parte da frente da perna esquerda, sobre o logótipo ou marca do fabricante, com uma medida até 120 cm<sup>2</sup>.

5. Para além da publicidade homologada, é autorizada a colocação nos equipamentos do logótipo ou nome do fabricante do equipamento, desde que não exceda 20 cm<sup>2</sup> em cada peça do equipamento, podendo também ser inserido na camisola interior.
6. A publicidade apresentada no equipamento principal pode ser diferente da do equipamento alternativo.
7. A inserção de publicidade nos equipamentos dos árbitros apenas pode ser contratualizada pela FPF.
8. A publicidade nos equipamentos dos árbitros apenas pode ser inserida nas mangas da camisola e não pode exceder 200 cm<sup>2</sup>.
9. Os equipamentos dos árbitros podem conter o emblema do fabricante, da FIFA e da FPF, não podendo exceder 20 cm<sup>2</sup> em cada peça de equipamento.
10. É proibida a exibição de quaisquer slogans, imagens ou formas de publicidade fora dos locais regularmente previstos, independentemente do seu suporte.
11. A FPF não pode ser responsabilizada por qualquer litígio emergente de contratos de patrocínio celebrados entre Clubes e patrocinadores, designadamente os que decorram da aplicação das presentes normas.

## **CAPÍTULO V JOGADORAS E OUTROS AGENTES DESPORTIVOS**

### **ARTIGO 53º INSCRIÇÃO E PARTICIPAÇÃO DE JOGADORAS**

1. Apenas podem participar nas competições aqui reguladas as jogadoras que se encontrem devidamente inscritas e licenciadas pela FPF, podendo ser profissionais ou Amadoras, nos termos do disposto no Regulamento do Estatuto, da Categoria, da Inscrição e Transferência dos Jogadores e na legislação aplicável.
2. No que ao Campeonato Nacional Feminino I Divisão de Futsal e ao Campeonato Nacional Feminino II Divisão de Futsal diz respeito, cada Clube poderá inscrever, no máximo, 20 jogadoras do escalão sénior.
3. Se o Clube do Campeonato Nacional Feminino I Divisão de Futsal e do Campeonato Nacional Feminino II Divisão de Futsal participar, na mesma época desportiva, em outra competição sénior, profissional ou não profissional, nacional ou distrital/ regional, pode

inscrever adicionalmente 18 jogadoras seniores por cada equipa adicional. Atingido que seja o limite de inscrição de jogadoras seniores, o clube pode substituir da referida lista de jogadoras seniores, 5 jogadoras da mesma categoria.

4. As jogadoras profissionais seniores previamente inscritas podem ser substituídos ilimitadamente por jogadoras do mesmo estatuto e categoria dentro do período de inscrição aplicável.
5. As transferências de jogadoras efetuam-se de acordo com o que se encontra previsto na regulamentação e legislação referida no número 1 do presente artigo, não havendo qualquer restrição quanto ao número de inscritos.
6. Apenas podem competir nesta Prova as jogadoras da categoria de Seniores e ainda jogadoras dos escalões Sub-19 e Sub-17, de acordo com a respetiva idade, fixada no Comunicado Oficial Nº 1 para cada época desportiva.
7. No Campeonato Nacional Feminino Sub-19 de Futsal as jogadoras da categoria de Sub-19, de acordo com a respetiva idade, fixada no Comunicado Oficial Nº 1 para cada época desportiva.
8. A participação de uma jogadora em qualquer jogo oficial de Futsal da FPF apenas é permitida desde que se verifique um interregno de 15 horas entre o início de um jogo e o início de outro, não contando para o efeito as jogadoras que tendo constado da ficha técnica de jogo, não tenham sido efetivamente utilizadas.
9. A participação de uma jogadora num jogo do Campeonato, quando não tenha sido devidamente inscrita, é sancionada disciplinarmente.

#### **ARTIGO 54º JOGADORAS FORMADAS LOCALMENTE**

1. Sem prejuízo do disposto no artigo anterior, os Clubes participantes no Campeonato Nacional Feminino I Divisão de Futsal têm obrigatoriamente de inscrever e fazer constar das fichas técnicas dos jogos pelo menos 7 jogadoras formadas localmente, independentemente do seu estatuto.
2. Sem prejuízo do disposto no artigo anterior, os Clubes participantes no Campeonato Nacional Feminino II Divisão de Futsal têm obrigatoriamente de inscrever e fazer constar

das fichas técnicas dos jogos pelo menos 9 jogadoras formadas localmente, independentemente do seu estatuto.

3. Uma jogadora formada localmente é aquela que, entre os 13 anos, ou no início da época desportiva em que atinge essa idade, e os 21 anos, ou no termo da época desportiva em que atinge essa idade, independentemente da sua nacionalidade e idade, esteve registada em clubes integrados na FPF, de forma continuada ou interpolada, por 3 épocas desportivas completas ou por 24 meses.
4. Caso a primeira inscrição de uma jogadora seja feita quando esta tenha 19 anos a data limite, referida no número anterior, para a obtenção do estatuto de jogadora formada localmente é, para efeitos de obtenção daquele estatuto, aumentada até aos 23 anos, desde que a jogadora não se tenha inscrito noutra federação de futebol.
5. No Campeonato Nacional Feminino I Divisão de Futsal, se os clubes inscreverem na ficha técnica jogadoras Sub-20 ou inferior, a obrigatoriedade estabelecida no nº1 corresponde a 8 ou 9 jogadoras, consoante seja inscrita 1 ou 2.
6. No Campeonato Nacional Feminino II Divisão de Futsal, se os clubes inscreverem na ficha técnica jogadoras Sub-20 ou inferior, a obrigatoriedade estabelecida no nº2 corresponde a 10 ou 11 jogadoras, consoante seja inscrita 1 ou 2.

#### **ARTIGO 55º CEDÊNCIA TEMPORÁRIA DE JOGADORAS**

Os Clubes participantes numa das provas aqui reguladas podem ceder temporariamente a outro Clube, da mesma ou de outra competição, os serviços de uma jogadora profissional por si inscrita na FPF.

#### **ARTIGO 56º DIREITOS E DEVERES DAS JOGADORAS**

1. As jogadoras devem respeitar todos os intervenientes no jogo e espectadores, devendo respetivamente ser tratadas por aqueles com urbanidade.
2. As jogadoras têm os seguintes deveres:
  - a) Apresentar-se no jogo devidamente equipadas de acordo com as Leis do Jogo e com a regulamentação aplicável;
  - b) Cumprir as Leis do Jogo e as determinações da Equipa de Arbitragem;

- c) Não manifestar, por qualquer meio, perante a equipa de arbitragem a sua discordância quanto às decisões desta;
- d) Proceder com lealdade e correção para com os restantes intervenientes do jogo, espectadores e demais pessoas presentes, antes, durante e após o fim do jogo.

**ARTIGO 57º DIREITOS E DEVERES DOS TREINADORES E DE OUTROS AGENTES DESPORTIVOS**

1. Os treinadores, médicos, enfermeiros, fisioterapeutas e massagistas têm o direito a exercer a sua atividade desde que devidamente licenciados pela FPF.
2. Os treinadores, médicos, enfermeiros, fisioterapeutas e massagistas devem pautar a sua conduta com deveres de correção e urbanidade com toda e qualquer pessoa, designadamente as que representam a FPF, os elementos da equipa de arbitragem, os elementos dos Clubes adversários e os espectadores.
3. Nos casos em que exista Flash Interview e conferências de imprensa, o treinador principal encontra-se obrigado a participar na sua realização, ou, caso tenha sido expulso do jogo em causa, o treinador adjunto.
4. Os treinadores, médicos, enfermeiros, fisioterapeutas e massagistas encontram-se sujeitos ao poder disciplinar da FPF exercido nos termos do Regulamento Disciplinar.

**ARTIGO 58º HABILITAÇÕES MÍNIMAS DOS TREINADORES**

1. Os Clubes participantes no Campeonato Nacional Feminino I Divisão Futsal devem obrigatoriamente inscrever um treinador principal com a habilitação de grau III e um treinador-adjunto com a habilitação de grau II, devidamente comprovada através de cédula de treinador de desporto, verificando-se a correspondência dos graus a que alude a Lei.
2. Os treinadores estagiários de Grau II são equiparados aos treinadores habilitados com o Grau II, podendo exercer qualquer uma das funções mencionadas no número anterior.
3. Os Clubes participantes no Campeonato Nacional Feminino II Divisão de Futsal devem obrigatoriamente inscrever um treinador principal com a habilitação de grau II e um treinador-adjunto com a habilitação de grau I, devidamente comprovada através de cédula de treinador de desporto, verificando-se a correspondência dos graus a que alude a Lei.

4. Os Clubes participantes no Campeonato Nacional Feminino Sub-19 de Futsal devem obrigatoriamente inscrever um treinador principal com a habilitação de grau I, podendo ainda inscrever um treinador-adjunto com a habilitação de grau I, devidamente comprovada através de cédula de treinador de desporto, verificando-se a correspondência dos graus a que alude a Lei.
5. Os Clubes cujo treinador principal se encontre impossibilitado de exercer funções, ou cuja equipa técnica não cumpra o disposto nos números anteriores, devem dar conhecimento desse facto à FPF, dispondo de um prazo de 15 dias contados da data em que se realize o primeiro jogo oficial em que o Clube não cumpra esta exigência regulamentar para corrigir a situação.
6. Considera-se treinador impossibilitado aquele que por motivos de força maior e/ou por motivos disciplinares não possa comparecer ao jogo.
7. Sem prejuízo do previsto no número 5 do presente artigo, quando o treinador principal se encontre impedido pontualmente de desempenhar as suas funções, pode ser substituído pelo treinador-adjunto ou outro treinador que se encontre habilitado.
8. No prazo indicado no número 5, o treinador-adjunto com o grau de habilitações mais elevado, deve constar da ficha técnica de jogo enquanto treinador principal.
9. É nulo o contrato pelo qual alguém se obrigue a exercer a atividade de treinador de desporto sem título profissional válido.
10. Em caso algum é permitido acumular as funções na mesma equipa de treinador e jogadora durante o mesmo período, ainda que se encontre habilitado para exercer isoladamente cada uma destas funções.

## **CAPÍTULO VI JOGOS**

### **ARTIGO 59º LEIS DO JOGO**

Os jogos do Campeonato Nacional Feminino I Divisão de Futsal, Campeonato Nacional Feminino II Divisão de Futsal e do Campeonato Nacional Feminino Sub-19 Futsal são realizados de acordo com as Leis do Jogo de Futsal aprovadas pela FIFA.



**ARTIGO 60º DURAÇÃO DOS JOGOS**

Os jogos do Campeonato têm a duração de 40 minutos, divididos em duas partes de 20 minutos, intercaladas por um intervalo de 10 minutos.

**ARTIGO 61º BOLAS**

1. Compete ao Clube visitado a apresentação das bolas necessárias para a realização do jogo.
2. A marca e o modelo da Bola Oficial a ser usada em cada época desportiva, em todos os jogos do Campeonato, são publicados em Comunicado oficial.

**ARTIGO 62º DELEGADO AO JOGO DA FPF**

1. A FPF pode nomear delegados para os jogos dos Campeonatos aqui regulados, competindo a estes, genericamente, zelar pela observância das normas previstas no presente Regulamento.
2. São, designadamente, competências do Delegado de jogo da FPF:
  - a) Fomentar e desenvolver os princípios gerais do presente Regulamento, designadamente no âmbito da defesa da integridade, ética e do espírito desportivo;
  - b) Verificar juntamente com o árbitro as boas condições técnicas da superfície de jogo e respetivo equipamento, com vista à realização dos jogos;
  - c) Verificar com o Gestor de Segurança e o Coordenador de Segurança, quando exista, e o Ponto de Contacto com a Segurança (PCS), as condições de segurança do recinto desportivo;
  - d) Colaborar com os elementos da Autoridade Antidopagem de Portugal, que tenham sido destacados para o jogo em questão, com vista a realizar os controlos às jogadoras, nos casos em que não exista outro delegado do Clube com essa função;
  - e) Presenciar e verificar o cumprimento das disposições regulamentares relativas ao *Flash Interview*, quando estas tenham lugar;

- f)** Coordenar a reunião antecedente ao jogo, com vista à sua organização, quando a FPF o tenha determinado em casos de jogos de risco elevado, ou outros;
- g)** Elaborar, no final do período em que exerceu as suas funções, um relatório pormenorizado sobre todas as ocorrências do jogo, que deve ser enviado à FPF até 24 horas úteis após a conclusão do jogo.

### **ARTIGO 63º DELEGADO AO JOGO DOS CLUBES**

- 1.** Cada Clube indica, para cada jogo, um Delegado ao jogo.
- 2.** Podem ser delegados dos Clubes os membros dos seus órgãos sociais, ou os seus funcionários e colaboradores, atuando em representação do Clube.
- 3.** Os Delegados dos Clubes têm os seguintes deveres:
  - a)** Comparecer ao jogo com setenta e cinco minutos de antecedência face ao seu início;
  - b)** Colaborar com o Delegado de jogo da FPF em todos os aspetos da organização;
  - c)** Assegurar que os dirigentes, delegados, jogadoras, treinadores e funcionários do Clube que representam têm um comportamento correto entre si, com a FPF, com a Equipa de Arbitragem, com o Clube adversário, com os espectadores, com os elementos das forças de segurança, com os assistentes de recinto desportivo e com os representantes dos órgãos de comunicação social;
  - d)** Controlar e vedar o acesso e permanência à Zona Reservada aos Agentes Desportivos dos representantes, colaboradores ou funcionários que, pertencentes ao Clube por si representado, não se encontrem devidamente credenciados pela FPF.
  - e)** Apresentar à Equipa de Arbitragem, com uma antecedência mínima de sessenta minutos do início do jogo, a ficha técnica do jogo submetida na plataforma Score impressa, com a identificação dos seguintes elementos:
    - i.** Jogadoras efetivas e suplentes, com indicação do primeiro e último nome, número de licença, número de camisola e data de nascimento de cada um, nos termos de modelo de ficha técnica de jogo facultado pela FPF e os respetivos cartões licença;



- b)** De declaração do respetivo Clube ou Sociedade Desportiva, acompanhada de fotocópia do documento de identificação (cartão de cidadão, bilhete de identidade ou passaporte) do elemento a identificar ou;
  - c)** De credencial emitida pela FPF para esse efeito.
- 7.** Os delegados devem confirmar, mediante assinatura no verso das fichas, as jogadoras, médicos, enfermeiros, massagistas ou fisioterapeutas treinadores, treinadores adjuntos e delegados que tenham sido expulsos ou como tal considerados.
- 8.** No final do jogo, o delegado da equipa visitada deve comunicar ao árbitro o número de espectadores que assistiu ao jogo.
- 9.** Em caso de impossibilidade de comparência de treinador, deve o delegado ao jogo do clube fazer constar o motivo da sua ausência na ficha técnica, no campo destinado às observações.

#### **ARTIGO 64º DELEGADOS ANTIDOPAGEM**

- 1.** Cada Clube indica um delegado para efeitos do controlo antidopagem, que pode exercer cumulativamente as funções de Delegado ao jogo do Clube.
- 2.** Os delegados para o controlo antidopagem assistem ao sorteio e informam as jogadoras visadas do dever de apresentação na sala do controlo imediatamente após o final do jogo.

#### **ARTIGO 65º DIRETOR DE IMPRENSA**

- 1.** Nos jogos objeto de transmissão televisiva, os Clubes devem comunicar a identidade do dirigente ou funcionário designado para exercer as funções de Diretor de Imprensa e do seu substituto, com pelo menos cinco dias de antecedência em relação à data de um jogo.
- 2.** São deveres específicos do Diretor de Imprensa:
  - a)** Comparecer no recinto desportivo com a antecedência mínima de setenta e cinco minutos face ao início do jogo;
  - b)** Prestar apoio na realização das conferências de imprensa;

- c) Assegurar a presença das jogadoras indicadas pela FPF ou pelos órgãos de comunicação social nas entrevistas e conferências nos termos do presente Regulamento;
- d) Garantir a passagem das jogadoras e treinadores na Zona Mista.

**ARTIGO 66º GESTOR DE SEGURANÇA**

1. O presente artigo aplica-se apenas ao Campeonato Nacional Feminino I Divisão de Futsal.
2. O Gestor de Segurança é o representante do promotor do espetáculo desportivo, permanentemente responsável por todas as matérias de segurança do clube, associação ou sociedade desportiva.
3. O Gestor de Segurança tem de estar devidamente inscrito na FPF, sem prejuízo da comunicação oficial legalmente prevista às entidades.
4. Relativamente aos jogos, o Gestor de Segurança tem os seguintes deveres e atribuições específicas:
  - a) Assumir-se como o ponto de contacto entre as autoridades públicas e privadas e o clube relativamente a questões relacionadas com a segurança e proteção, constituindo-se como o responsável por aquelas operações durante os jogos;
  - b) Comunicar com o gestor de segurança da equipa visitante durante a semana anterior ao jogo, por forma a promover o intercâmbio, procedendo à recolha e tratamento de informação relativa às variáveis que poderão ter impacto na operação de segurança do jogo, nomeadamente:
    - i. Dinâmicas dos adeptos;
    - ii. Histórico de incidentes;
    - iii. Número expectável de adeptos (visitados e visitantes) e formas de deslocação;
    - iv. Locais de estacionamento;

- v. Hora de chegada da equipa visitante e dos adeptos;
- vi. Bilhética cedida e comercializada, partilhando-a com as forças de segurança, de emergência médica e organizador da competição, com vista a que o jogo decorra sem incidentes;
- c) Promover e estar presente nas reuniões preparatórias de segurança regulares e assegurar a participação dos representantes das forças de segurança, de serviços de emergência, de segurança privada e outras entidades relevantes para o efeito, estejam também presentes;
- d) Ser portador da credencial emitida e fornecida pela FPF, em lugar visível;
- e) Comparecer no recinto desportivo, ao jogo, com pelo menos 2 horas de antecedência face ao seu início, garantindo o acompanhamento da chegada das equipas, da equipa de arbitragem e do público;
- f) Recorrer à pronta intervenção dos Assistentes de Recinto Desportivo ou força de segurança de forma a garantir eficazmente a proteção destes, sempre que as circunstâncias o aconselhem;
- g) Promover a presença e articulação de todos os meios envolvidos na segurança do jogo, tendo em vista a sua realização em condições de segurança, colaborando na execução de medidas destinadas a garantir a ordem e segurança no recinto e anéis de segurança, antes, durante e após o jogo;
- h) Garantir as condições de funcionamento de todas as infraestruturas com impacto na segurança do jogo, garantindo através da empresa de segurança e em articulação da Força de Segurança, que o recinto desportivo se encontra devidamente inspecionado e ausente de qualquer material de uso proibido ou outro que possa pôr em risco a integridade física do público antes da sua entrada;
- i) Participar numa reunião de organização, apenas nos casos em que seja nomeado delegado da FPF para o jogo, e onde estarão presentes os árbitros, o delegado da FPF, os delegados de ambos os clubes, o Gestor de Segurança, o responsável de

segurança privada, a emergência médica e, quando requisitados, as forças de segurança;

- j) Durante o jogo, manter-se em franca ligação e cooperação com o Delegado da FPF, com o comandante das forças de segurança, com os serviços de bombeiros e de proteção civil, com os serviços de urgência médica e com o serviço de segurança privada que estejam envolvidos direta ou indiretamente na operação de segurança, preferencialmente junto ao túnel de acesso ao terreno de jogo (salvo em caso de outras necessidades decorrentes das suas funções);
- k) Assegurar que os dirigentes, delegados, jogadores, treinadores e colaboradores do Clube que representam têm um comportamento correto entre si, com a FPF, com a Equipa de Arbitragem, com o Clube adversário, com os espectadores, com os elementos das forças de segurança, com os assistentes de recinto desportivo e com os representantes dos órgãos de comunicação social;
- l) Garantir o controlo e restrição do acesso e permanência à Zona Técnica dos representantes, colaboradores ou funcionários que, pertencentes ao Clube por si representado, não se encontrem devidamente credenciados pela FPF e autorizados nos termos regulamentares;
- m) Preencher um relatório sobre o espetáculo desportivo, no âmbito das suas competências, em modelo próprio disponibilizado pela APCVD, sempre que forem registados incidentes;
- n) É recomendável que o Gestor de Segurança da equipa visitante acompanhe as deslocações sua equipa a outros recintos desportivos e se articule e coopere com o Gestor de Segurança da equipa visitada.

#### **ARTIGO 67º EQUIPA DE ARBITRAGEM**

1. A Secção da área não profissional do Conselho de Arbitragem da FPF nomeará a equipa de arbitragem para cada jogo do Campeonato, incluindo cronometrista e, eventualmente, 3º árbitro, nos termos do disposto no Regulamento de Arbitragem.

2. Os jogos apenas se poderão iniciar se a Equipa de Arbitragem estiver completa, observando-se quanto a eventuais substituições de elemento da equipa de arbitragem o que se encontra previsto nas Normas e Instruções para Árbitros de Futsal.
3. Para cada jogo, poderão ainda ser designados observadores de árbitros pela Secção de Classificações do Conselho de Arbitragem da FPF, nos termos e para os efeitos do Regulamento de Arbitragem da FPF e do Regulamento de Diretivas para Observadores.
4. Compete ao árbitro verificar, antes do início do jogo, se o recinto desportivo obedece às condições regulamentares previstas no presente Regulamento, bem como das marcações previstas nas Leis do Jogo.
5. Nos casos em que não estejam reunidos os pressupostos previstos no número anterior, deverá o árbitro tentar remediar as anomalias verificadas com o auxílio do Clube visitado, só devendo aceder à sua não reparação quando entender que tal não acarreta prejuízos para a verdade desportiva.
6. A FPF poderá proceder à alteração da data e hora de realização de jogos do Campeonato Nacional Feminino Sub-19 Futsal na eventualidade de não se encontrar disponível, em todo ou em parte, uma equipa de arbitragem para o jogo.

**ARTIGO 67º-A SISTEMA DE VAR (VIDEO ASSISTANT REFEREE)**

1. Será utilizado o sistema VAR na 2ª Fase – Play-off no Campeonato Nacional Feminino I Divisão de Futsal.
2. Os clubes estão obrigados a garantir todas as condições necessárias de obras, infraestruturas e eletricidade mediante resultado de visita técnica a efetuar pela FPF.
3. A totalidade dos requisitos técnicos de projeto VAR serão comunicadas pela FPF ao clube visitado logo que o clube tenha o direito desportivo de participar na prova.
4. É da responsabilidade do clube garantir que a instalação de quaisquer equipamentos necessários à operação ao VAR é possível.
5. Os equipamentos tecnológicos relacionados com o VAR são fornecidos pela FPF e a instalação é também feita pela FPF.



6. Os equipamentos não podem ser alvo de qualquer intervenção por parte do clube sem autorização expressa da FPF, designadamente, mudar qualquer dos seus componentes de local, desligar da eletricidade, tapar ou obstruir a visão de câmaras.
7. É da responsabilidade do clube garantir as condições necessárias para o bom funcionamento e segurança dos equipamentos presentes no recinto.
8. Se uma alteração de recinto desportivo for realizada nos termos regulamentares por solicitação do clube visitado os custos de todo processo de alteração do VAR ficam a cargo do clube requerente.
9. O clube deverá providenciar um recurso humano seu, o qual será o responsável pela articulação entre as equipas técnicas da FPF e o clube e recinto, no que diz respeito a comunicação e garante de necessidades de infraestrutura e tecnologia.
10. A FPF presta o serviço de VAR nas melhores condições possíveis, sendo que qualquer falha técnica no serviço terá como tempo de recuperação o mais curto espaço de tempo possível.
11. As condicionantes técnicas das infraestruturas necessárias à implementação do sistema nos recintos está descrita no Anexo IV ao presente Regulamento, sem prejuízo que de acordo com o ponto 2 possam ser alvo de alterações mediante visita técnica a efetuar pela FPF.

#### **ARTIGO 68º INCOMPATIBILIDADES DOS DELEGADOS**

1. Os delegados nomeados, quer dos Clubes, quer da FPF, apenas podem representar uma entidade em cada jogo, não podendo, em caso algum, representar um Clube e a FPF simultaneamente.
2. É ainda incompatível entre si o exercício em simultâneo das funções de Delegado de jogo de Clube e de Diretor de Imprensa.

#### **ARTIGO 69º SPEAKER**

1. O speaker do clube promotor anuncia, após a entrada das equipas no terreno de jogo e durante a cerimónia de cumprimentos, a constituição das três equipas participantes, com a correta identificação dos clubes, jogadores e membros da equipa de arbitragem.

2. Sem prejuízo do previsto no número anterior, o speaker pode, ainda, falar durante o aquecimento das duas equipas e enquanto o jogo está interrompido para dirigir as atividades de animação em campo, cooperar com o DJ, anunciar golos e substituições e anunciar informações úteis.
3. O speaker deve pautar a sua conduta pelo respeito dos deveres de correção e urbanidade para com todos os intervenientes no jogo/recinto.

#### **ARTIGO 70º COMPOSIÇÃO DAS EQUIPAS E SUBSTITUIÇÃO DE JOGADORAS**

1. Cada equipa tem a composição mínima de jogadoras que se encontra definida pela FPF e nas Leis do Jogo.
2. No Campeonato Nacional Feminino Sub-19 de Futsal, os clubes podem designar até sete jogadoras suplentes.
3. As substituições não têm qualquer limitação nem distinção de posição, podendo as jogadoras substituídas voltar a competir nesse jogo.
4. Posteriormente ao preenchimento e entrega da ficha técnica à Equipa de Arbitragem, e não se tendo o jogo ainda iniciado, pode ser alterada a composição da ficha técnica, nos seguintes termos:
  - a) Se alguma das jogadoras efetivas não se encontrar em condições de iniciar o jogo devido a incapacidade física, ou de o completar no caso de jogo interrompido nos termos regulamentares, pode ser substituída por qualquer uma das suplentes constantes da ficha técnica entregue, podendo ser adicionado mais uma jogadora à ficha técnica na condição de suplente;
  - b) Qualquer jogadora que conste na ficha técnica na condição de suplente e que não esteja em condições físicas de participar no jogo pode ser substituída por qualquer jogadora regularmente inscrita na FPF pelo Clube, e que não constasse na ficha técnica inicial.
5. Caso uma jogadora tenha sido substituída nos casos de conclusão de jogo interrompido, deverá ser apresentado documento comprovativo da sua incapacidade junto da FPF pelo médico do respetivo Clube.

6. Após terem sido substituídas, as jogadoras podem permanecer no banco dos suplentes, quando devidamente equipadas.
7. Com o objetivo de permitir uma rápida e inequívoca identificação por parte das equipas e dos árbitros do momento em que uma jogadora expulsa da superfície de jogo pode ser substituída, o cronometrista entregará aos delegados de cada equipa, um documento de modelo fornecido pela FPF com a indicação do Clube, número da jogadora expulsa, e minuto e segundo no qual a sua substituição pode ter lugar.

#### **ARTIGO 71º COMPOSIÇÃO DOS BANCOS DE SUPLENTE**

1. O banco de suplentes pode ser composto pelos seguintes elementos dos Clubes:
  - a) Jogadoras suplentes:
    - i. Nos Campeonatos Nacionais Femininos I e II Divisão de Futsal: sete ou até nove, se duas jogadoras constantes na ficha técnica forem, obrigatoriamente, sub-20;
    - ii. No Campeonato Nacional Feminino Sub-19 de Futsal: sete jogadoras
  - b) Seis Dirigentes ou Técnicos, de entre os seguintes:
    - i. Até 2 Delegados;
    - ii. Treinador;
    - iii. Treinador adjunto;
    - iv. Treinador estagiário, caso exista;
    - v. Médico;
    - vi. Enfermeiro, Fisioterapeuta, Massagista no Campeonato Nacional I Divisão Feminino Futsal;
    - vii. Enfermeiro, Fisioterapeuta, Massagista ou agente desportivo com certificação SBV-DAE nas restantes competições do presente regulamento.
2. Todos os elementos do banco de suplentes devem encontrar-se identificados na ficha técnica e possuir equipamentos ou coletes que as distingam das jogadoras a ser efetivamente utilizadas, bem como quando se encontrarem na zona destinada ao aquecimento.

3. Todos os elementos que se encontrem no banco de suplentes, à exceção das jogadoras, devem possuir uma braçadeira que indique a função exercida.
4. No Campeonato Nacional Feminino I Divisão de Futsal é obrigatória a presença de um delegado ao jogo, um treinador principal e um dos seguintes agentes desportivos: médico, enfermeiro ou um fisioterapeuta.
5. No Campeonato Nacional Feminino II Divisão de Futsal e no Campeonato Feminino Sub-19 de Futsal é obrigatória a presença de um delegado ao jogo, um treinador principal e um dos seguintes agentes desportivos: médico, enfermeiro, fisioterapeuta, massagista ou um elemento com a certificação obrigatória do Curso de Cuidados Básicos de Saúde (SBV-DAE).
6. O elemento com certificação obrigatória do Curso de Cuidados Básicos de Saúde (SBV-DAE) não pode exercer a função de jogadora.
7. Caso algum agente desportivo inscrito no banco de suplentes se encontre a desempenhar a função de técnico SBV-DAE em cumulação com outra, deve fazer a devida referência nos campos de observações da documentação oficial de jogo, sob pena de incorrer em infração disciplinar.

#### **ARTIGO 72º COMPOSIÇÃO DO BANCO SUPLEMENTAR**

1. No Campeonato Nacional Feminino da I Divisão de Futsal deve ser colocado um banco suplementar para cada Clube, com capacidade para 1 lugar elegível apenas para o técnico de equipamentos, a colocar entre a mesa do cronometrista e o banco de suplentes, fora da área técnica.
2. Os elementos do banco suplementar devem encontrar-se devidamente identificados, nos termos do modelo disponibilizado para o efeito na plataforma informática Score.

#### **ARTIGO 73º PRÉMIOS**

A FPF institui os seguintes prémios:

- a) Taça para o Clube vencedor da Competição;
- b) 25 Medalhas para o Clube vencedor da Competição.

## CAPÍTULO VII ORGANIZAÇÃO COMERCIAL

### ARTIGO 74º PUBLICIDADE

1. É proibida a publicidade que, pela sua forma, objeto ou fim, ofenda os valores e princípios da competição.
2. É proibida a publicidade a marca detida ou explorada por entidade:
  - a) detentora de participação qualificada no capital social de outra sociedade desportiva.
  - b) não autorizada ou licenciada para explorar jogos e apostas desportivas em Portugal.
3. É ainda proibida, nomeadamente, a publicidade que:
  - a) estimule ou faça apelo à violência, discriminação, racismo, xenofobia ou intolerância nos espetáculos desportivos;
  - b) estimule ou faça apelo à realização de apostas por agente desportivo na sua modalidade.
  - c) contenha sugestão de momento ou resultado garantido ou manipulado, aposta ganha ou sem risco ou que, de qualquer modo, possa ofender a integridade ou a credibilidade da Prova/competição.

### ARTIGO 75º ATIVIDADE DOS ÓRGÃOS DE COMUNICAÇÃO SOCIAL

1. Quando um jogo do Campeonato seja transmitido em direto por operador indicado pela FPF, e sempre que solicitado pela FPF, é realizada uma entrevista de curta duração no final do jogo, comumente designada de *flash interview*, que é efetuada pelo operador de televisão que detenha os direitos de transmissão televisiva, bem como de uma conferência de imprensa final.
2. A FPF pode determinar que antes, durante ou após qualquer jogo do Campeonato que seja objeto de transmissão televisiva, se realizem atividades de comunicação social, nomeadamente conferências de imprensa e entrevistas de curta duração, designadamente *SuperFlash* e *Flash Interview*, e ainda entrevistas na Zona Mista, a efetuar nos termos do presente artigo.

3. A determinação das atividades de comunicação social a realizar é feita com pelo menos cinco dias de antecedência da sua realização.
4. Depois de terminados os jogos objeto de transmissão televisiva, pode ser realizado na superfície de jogo uma entrevista às jogadoras participantes, designada de *SuperFlash*, nas condições definidas pela FPF, devendo observar-se o que consta do número seguinte.
5. O *SuperFlash* tem uma duração máxima de um minuto e meio por interveniente e, sem prejuízo dos direitos previstos na lei relativos à atividade de jornalista, os treinadores e jogadores só são obrigados a responder em questões sobre factos ocorridos no jogo, sendo entrevistadas em primeiro lugar as jogadoras, e em segundo os treinadores, preferindo os agentes da equipa vencedora.
6. O *Flash Interview* realiza-se fora do recinto desportivo e deve obedecer às seguintes regras:
  - a) Iniciar-se nos dez minutos seguintes ao final do jogo;
  - b) Cada elemento só pode ser entrevistado durante o tempo máximo de três minutos;
  - c) São entrevistados dois elementos de cada Clube, uma jogadora e o treinador principal, sendo a sua participação obrigatória;
  - d) Na eventualidade do treinador principal ter sido expulso no decorrer do jogo, será substituído pelo treinador-adjunto;
  - e) A entrevista será realizada diante de um back drop fornecido pela FPF, do qual podem constar os seus emblemas e os logótipos de patrocinadores oficiais.
  - f) a ordem dos entrevistados deve ser a seguinte: em primeiro lugar, os agentes desportivos do clube vencedor; em segundo lugar, os agentes desportivos do clube vencido; em caso de empate no jogo, os primeiros entrevistados serão os agentes desportivos do clube visitante.
7. A conferência de imprensa final deverá iniciar-se nos 20 minutos seguintes ao final do jogo, mas sempre após terminar o *Flash Interview*, aplicando-se as regras previstas no número anterior, exceto no que se refere ao tempo de cada entrevista.

- 8.** Nas conferências de imprensa, devem ser observadas as seguintes regras:
  - a)** O treinador do Clube visitante deve comparecer na sala de imprensa para ser entrevistado nos 20 minutos seguintes à conclusão do jogo;
  - b)** O treinador do Clube visitado deve comparecer na sala de conferência de imprensa para ser entrevistado imediatamente após o termo da entrevista do Clube visitante.
- 9.** Para efeitos deste artigo, o Delegado da FPF indicará aos Delegados dos Clubes, até 5 minutos antes do tempo regulamentar do jogo terminar, quais as jogadoras a ser entrevistadas.
- 10.** Todos os elementos dos órgãos de comunicação social podem assistir à conferência de imprensa.
- 11.** Os elementos dos órgãos de comunicação social podem ainda entrevistar quaisquer pessoas ou entidades, desde que respeitando os locais de acesso para os quais se encontrem credenciados.
- 12.** As disposições constantes do Protocolo celebrado entre a FPF e o CNID, a APR e a API, devem ainda ser observadas quanto à atividade dos órgãos de comunicação social.
- 13.** Os Clubes têm competência exclusiva para a acreditação dos órgãos de comunicação social e para a determinação dos locais, dos períodos de tempo e da publicidade a ser exibida nas atividades referidas.
- 14.** Toda a área de exposição televisiva ou fotográfica que exista nas instalações dos Clubes intervenientes em jogos do Campeonato e que sejam objeto de transmissão televisiva ou captação fotográfica, ficam reservadas às marcas e produtos dos patrocinadores desta prova.
- 15.** As jogadoras sorteadas para o controlo antidopagem não podem ser indicadas para qualquer tipo de entrevista ou conferência de imprensa.
- 16.** As jogadoras e treinadores participantes nas entrevistas apenas podem exibir a marca institucional do Clube e a do fornecedor do seu equipamento desportivo.

- 17.** No Campeonato Nacional Feminino I Divisão de Futsal, a FPF e o operador TV podem, até 5 dias antes do jogo, pedir a participação dos agentes desportivos intervenientes em programas do operador TV e respetivos conteúdos, sendo o Clube obrigado a participar.

**ARTIGO 76º ENTREVISTAS NA ZONA MISTA**

- 1.** A Zona Mista corresponde a uma área situada entre a saída dos balneários e a área reservada ao estacionamento das viaturas dos dirigentes, técnicos e jogadoras e destina-se ao acesso destes às viaturas ou autocarros dos Clubes através da zona referida.
- 2.** Na Zona Mista podem realizar-se entrevistas rápidas, aos agentes referidos no número anterior, não sendo estas obrigatórias.
- 3.** A passagem na Zona Mista é obrigatória para jogadoras e treinadores.

**ARTIGO 77º OUTROS MEIOS DE COMUNICAÇÃO**

O regime previsto no presente capítulo é aplicável a qualquer outro meio de comunicação que possibilite a transmissão ou retransmissão de imagens e ou áudio dos jogos do Campeonato, independentemente do seu formato, meio tecnológico de captação ou transmissão e finalidade.

**ARTIGO 78º RADIODIFUSÃO**

Os Clubes podem autorizar a radiodifusão e comercialização, por qualquer meio técnico, conhecido ou desconhecido, das imagens e sons dos jogos através de resumos diferidos com a duração máxima de 15 minutos.

**ARTIGO 78º-A PRODUÇÃO AUTOMATIZADA**

- 1.** Todos os clubes participantes no Campeonato Nacional Feminino I Divisão de Futsal e no Campeonato Nacional Feminino Sub-19 Futsal têm que ter uma câmara de Produção Automatizada instalada para efeitos de stream, televisão linear e dados estatísticos.
- 2.** Na ausência de uma câmara de Produção Automatizada fixa poderá ser uma câmara móvel que será afeta a cada clube e cuja responsabilidade de operação será do mesmo.
- 3.** É da responsabilidade do clube garantir que a instalação dessa câmara é possível no recinto por si escolhido para a competição.
- 4.** Os equipamentos são fornecidos pela FPF e instalação é também feita pela FPF.



5. A câmara ou qualquer outro equipamento não podem ser alvo de qualquer intervenção por parte do clube sem a autorização expressa da FPF, designadamente quanto a mudar qualquer dos seus componentes de local, desligar da eletricidade, tapar ou obstruir a visão.
6. É da responsabilidade do clube garantir as condições necessárias para o bom funcionamento e segurança dos equipamentos presentes no recinto.
7. A câmara não poderá ficar instalada em contraluz de acordo com resultado de visita técnica.
8. O clube deverá providenciar um recurso humano seu, o qual será o responsável pela articulação entre as equipas técnicas da FPF e o clube e recinto, no que diz respeito a comunicação e garante de necessidades de infraestrutura e tecnologia.
9. A FPF presta o serviço nas melhores condições possíveis, sendo que qualquer falha técnica no serviço terá como tempo de recuperação o mais curto espaço de tempo possível.
10. As condicionantes técnicas das infraestruturas necessárias à implementação do sistema nos recintos está descrita no Anexo V ao presente Regulamento, sem prejuízo que de acordo com o ponto 3 possam ser alvo de alterações mediante visita técnica a efetuar pela FPF.

## **CAPÍTULO VIII ORGANIZAÇÃO FINANCEIRA**

### **ARTIGO 79º COMPETÊNCIA**

A FPF delega a organização financeira dos jogos do Campeonato nos Clubes que se encontrem na qualidade de visitados.

### **ARTIGO 80º QUOTA DE ARBITRAGEM**

1. No âmbito da delegação referida no artigo anterior, é paga pelos Clubes à FPF uma Quota de Arbitragem.
2. O valor da Quota de Arbitragem é definido, para cada época desportiva, no Comunicado Oficial Nº 1.
3. O pagamento da quota referida nos números anteriores deve ser efetuado à FPF no prazo de oito dias contados desde a data de realização do jogo a que correspondem.

4. Quando o pagamento de alguma quota não seja efetuado no prazo referido no número anterior, o devedor é notificado pela FPF para proceder ao seu pagamento, com o agravamento de 10% relativamente ao valor em dívida, sendo concedido um prazo de dois dias úteis para a sua realização.

#### **ARTIGO 81º ENCARGOS COM DESLOCAÇÕES**

Os Clubes suportam os encargos com as deslocações para os jogos do Campeonato, excetuando-se as viagens de e para as Regiões Autónomas que obedeçam a regulamentação financeira especialmente emitida para esse efeito pela FPF.

#### **ARTIGO 82º JOGOS EM RECINTO DESPORTIVO CEDIDO**

Nos jogos realizados em recinto desportivo cedido por Clube terceiro, este tem direito a receber 5% da receita líquida, sem prejuízo de convenção em contrário.

#### **ARTIGO 83º JOGOS SEM ORGANIZAÇÃO FINANCEIRA, JOGOS REPETIDOS E COMPLEMENTOS DE JOGOS**

1. Nos jogos sem organização financeira, isto é, disputados em recinto desportivo neutro, a entidade que possua um título legítimo de utilização desse recinto e o tenha cedido, tem direito a receber o valor correspondente aos encargos efetivamente verificados pela sua utilização, a suportar em partes iguais pelos dois Clubes.
2. Quando os Clubes efetuam jogos em recinto neutro, têm a faculdade de inspecionar a organização desses jogos, suportando, no entanto, todos os encargos inerentes a essa inspeção.
3. Nos jogos repetidos e nos complementos de jogos, as despesas de deslocação do Clube visitante são consideradas como despesas da organização do jogo, incluindo-se os jogos com viagens de e para as Regiões Autónomas que obedeçam a regulamentação financeira própria, revertendo a receita líquida a favor do Clube visitado.
4. O valor a considerar pelas despesas de deslocação nos jogos repetidos encontra-se previsto no Comunicado Oficial Nº 1.
5. Os Clubes que nos jogos repetidos indicarem recintos desportivos relativamente aos quais não possuam um título legítimo de utilização, suportarão de sua conta todos os encargos que não se encontrem previstos neste Regulamento.

**ARTIGO 84º DESPESAS DE ORGANIZAÇÃO**

São consideradas despesas de organização, no âmbito dos jogos do Campeonato, as seguintes:

- a) Quotas de Arbitragem;
- b) Segurança e policiamento;
- c) Quando aplicável, outras despesas e encargos que se encontrem previstos no presente Regulamento.

**ARTIGO 85º RECEITA**

A receita de cada jogo consiste no produto da venda de bilhetes, deduzido do IVA, acrescida, quando existam, dos valores atribuídos pela transmissão televisiva e publicidade estática quando a estas haja lugar.

**ARTIGO 86º EMISSÃO DE BILHETES**

1. Em todos os jogos do Campeonato, os Clubes visitados são obrigados a emitir bilhetes destinados à venda ao público em geral.
2. A emissão dos bilhetes de ingresso para os jogos do Campeonato deve respeitar o *layout* fornecido pela FPF, e que inclui, obrigatoriamente, as seguintes menções:
  - a) Numeração sequencial;
  - b) Denominação da competição;
  - c) Denominação do jogo;
  - d) Identificação das equipas;
  - e) Identificação do recinto desportivo;
  - f) Data e hora do jogo;
  - g) Indicação da porta, setor, fila e lugar;
  - h) Preço em Euros;
  - i) Especificação da planta do recinto e do local de acesso;
  - j) Identificação do organizador e do promotor do jogo;

- k) Especificação sumária dos factos impeditivos do acesso dos espectadores ao recinto desportivo e das consequências do incumprimento do regulamento de segurança e utilização de espaços de acesso público.
3. Sendo requerido pelo Clube interessado, pode a FPF autorizar um *layout* alternativo ao referido no número anterior, respeitando, no entanto, os requisitos aí mencionados.
  4. Todos os bilhetes devem conter o emblema oficial da FPF.
  5. Podem ainda ser emitidos convites pelos Clubes visitados, destinados a ser distribuídos pelos seus Patrocinadores, os quais, devem conter todas as especificações constantes do número 2 do presente artigo.

#### **ARTIGO 87º PREÇOS DOS BILHETES**

1. Em cada época desportiva, os preços máximos dos bilhetes dos jogos do Campeonato são fixados no Comunicado Oficial Nº 1, por tipo de lugar, não podendo o seu limite máximo ser alterado por iniciativa dos Clubes.
2. Sem prejuízo do estabelecido no número anterior, a Direção da FPF poderá alterar os preços dos bilhetes em função da importância de um jogo, a requerimento do Clube visitado, devendo, no entanto, ser ouvido o Clube visitante.
3. A distribuição e venda irregular de bilhetes, e ainda a distribuição e venda de bilhetes falsos ou irregulares, é criminalmente sancionada, nos termos da Lei.

#### **ARTIGO 88º DISTRIBUIÇÃO E REEMBOLSO DE BILHETES**

1. Os Clubes devem comunicar à FPF, aquando da sua inscrição, a capacidade total de lugares privativos de sócios, com direito a lugar marcado, bem como o número de lugares suscetíveis de serem vendidos no recinto no qual realizará os jogos na qualidade de Clube visitado.
2. Os Clubes visitantes têm direito, em cada jogo, a comprar bilhetes que totalizem 10% da capacidade do recinto desportivo do Clube visitado, em zona separada e exclusiva para os seus adeptos, desde que solicitados e pagos ao Clube visitado com uma antecedência mínima de doze dias face à data do jogo.
3. A requisição de bilhetes ao Clube visitado é igualmente comunicada à Associação Distrital ou Regional respetiva, e a entrega dos mesmos é efetuada através destas.

4. Quando, por qualquer motivo, não se iniciar um jogo oficialmente marcado, todos os titulares de bilhetes para esse jogo têm direito a exigir o reembolso do preço do bilhete.
5. Se um jogo iniciado não se concluir mas devê-lo ser em data posterior, os titulares de bilhetes para o jogo podem trocá-los por novos bilhetes, de igual categoria.

#### **ARTIGO 89º LIVRE INGRESSO**

1. Nos jogos do Campeonato têm direito de livre entrada nos recintos desportivos as pessoas a quem a Lei conferir essa faculdade, nos termos estabelecidos na legislação aplicável.
2. As pessoas que sejam detentoras de um cartão de livre ingresso devem requerer no dia do jogo um bilhete de entrada, o qual, deverá conter todas as características previstas no ARTIGO 86º .
3. Têm ainda acesso aos jogos da Competição, entidades definidas pela FPF.

### **CAPÍTULO IX DISPOSIÇÕES FINAIS E TRANSITÓRIAS**

#### **ARTIGO 90º DISPOSIÇÕES FINAIS E TRANSITÓRIAS**

1. Mantém-se em vigor o artigo 79.º do Regulamento do Campeonato Nacional Feminino I Divisão de Futsal, que entrou em vigor no primeiro dia da época 2013/2014, para os contratos à data abrangidos pela norma.
2. Caso, por força de legislação aprovada para o efeito ou decisão do governo, nomeadamente atentas razões de saúde pública, não seja possível a realização de jogos e, em consequência, seja dado por concluído o campeonato em momento anterior à sua conclusão normal:
  - a) A qualificação dos clubes para a competição superior ou indicação de clubes participantes nas competições da UEFA na época seguinte faz-se mediante a indicação dos clubes melhor pontuados no conjunto das séries em disputa e os clubes relegados são indicados em função dos que obtiveram menor pontuação na tabela classificativa à data da conclusão da prova, se as equipas não tiverem o mesmo número de jogos será aplicado o cálculo de coeficiente de pontos por jogo.

- 
- b)** No caso de a prova ser realizada em série única, ou estiver em fase com série única realizada a duas voltas, a qualificação dos clubes para a competição superior ou indicação de clubes participantes nas competições da UEFA na época seguinte faz-se mediante a indicação dos clubes melhor pontuados na tabela classificativa à data da conclusão da prova. Os clubes relegados são indicados em função dos que obtiveram menor pontuação na tabela classificativa à data da conclusão da prova. Se as equipas não tiverem o mesmo número de jogos será aplicado o cálculo de coeficiente de pontos por jogo.
- c)** No caso de prova que se encontre na fase de playoff, a qualificação dos clubes para a competição superior ou indicação de clubes participantes nas competições da UEFA na época seguinte faz-se mediante a indicação dos clubes que ainda estão em competição no play-off e que foram os mais pontuados ou, no caso de empate, melhores classificados na tabela classificativa da fase anterior.
- 3.** No caso em que da aplicação dos critérios referidos no número anterior resulte empate entre Clubes, são aplicáveis os critérios de desempate previsto no presente regulamento.
- 4.** O formato da prova pode, excepcionalmente e no decurso da época 2022/23, ser objeto de alteração por força da data de retoma dos treinos e jogos a serem definidos pela DGS e do calendário internacional a ser definido pela FIFA e UEFA.
- 5.** Durante a época 2022/23 pode ser alterado o formato da competição dependendo de circunstâncias excecionais que ditem a eventual paragem da competição.
- 6.** A partir da época desportiva 2025/26 os Clubes são obrigados a apresentar o Regulamento de Segurança ou Regulamento de Funcionamento do recinto, nos termos previstos na lei.
- 7.** No que diz respeito ao nº1 do Artigo 58º do presente Regulamento, o mesmo será aplicável a partir da época desportiva 2025/26, ou seja, na época desportiva 2024/25, os Clubes participantes no Campeonato Nacional Feminino I Divisão Futsal devem obrigatoriamente inscrever um treinador principal com a habilitação de grau II e um treinador-adjunto com a habilitação de grau I, devidamente comprovada através de

cédula de treinador de desporto, verificando-se a correspondência dos graus a que alude a Lei.

**ARTIGO 91º ENTRADA EM VIGOR**

1. O presente Regulamento entra em vigor no dia seguinte à sua publicação em Comunicado Oficial.
2. As alterações ao presente Regulamento, aprovadas em reunião ordinária da Direção da FPF de 30 de abril de 2024, entram em vigor no primeiro dia da época desportiva de 2024/2025.

**CAPÍTULO X ANEXOS**

**ANEXO I. ZONA TÉCNICA**

**ANEXO II. REQUERIMENTO DE PUBLICIDADE NOS EQUIPAMENTOS DE JOGO**

**ANEXO III. ORÇAMENTO ESTIMADO E PLANO DE ATIVIDADES**

**ANEXO IV. SISTEMA DE VAR (VIDEO ASSISTANT REFEREE)**

**ANEXO V. PRODUÇÃO AUTOMATIZADA**

## DEFINIÇÃO DA ZONA TÉCNICA Futsal

Disponham de uma mesa e de uma cadeira para utilização pelo cronometrista, fora da superfície de jogo e localizadas no prolongamento da linha delimitadora do meio campo;

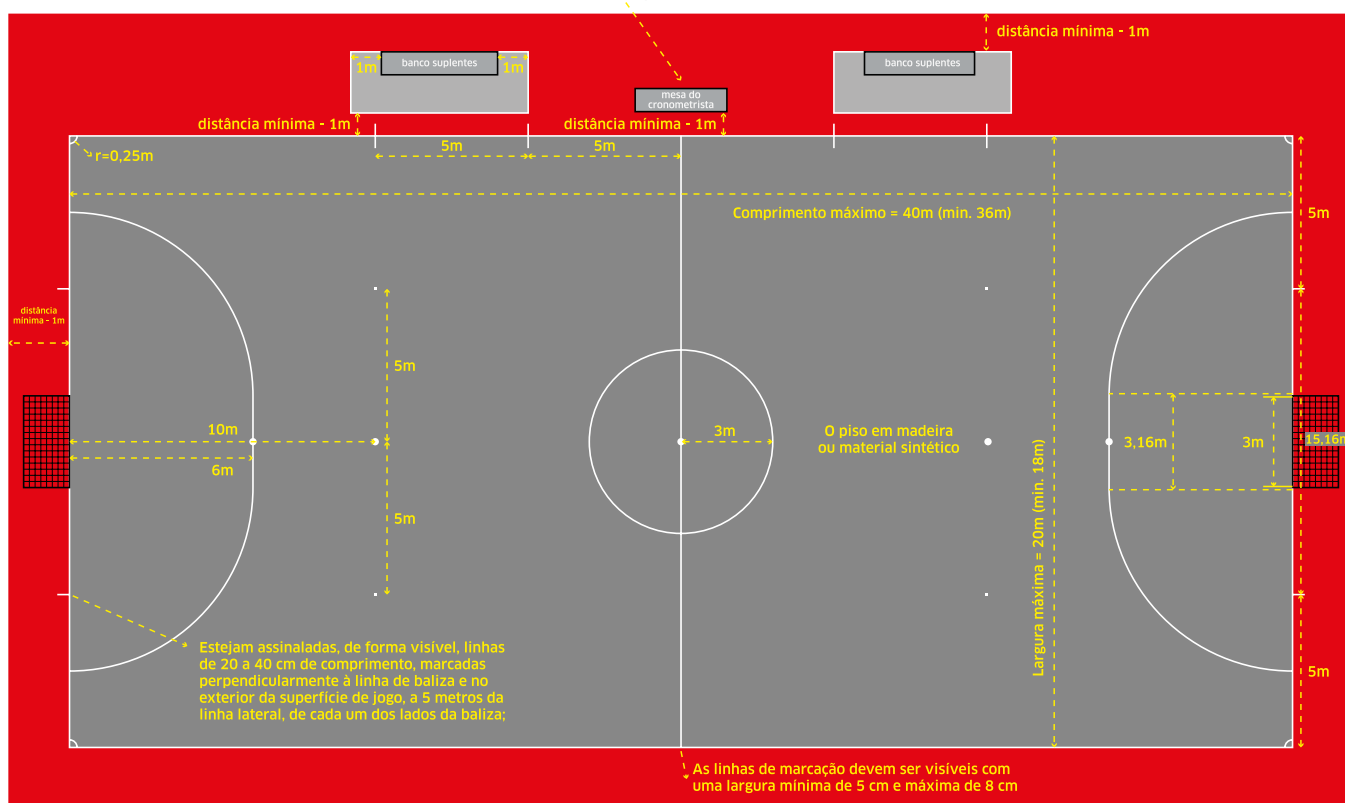



## ANEXO II

REQUERIMENTO DE PUBLICIDADE  
NO EQUIPAMENTO DE JOGO  
COMPETIÇÕES NACIONAIS FPF

Época Desportiva

/

### CLUBE REQUERENTE

Nome	
Competição 1	
Competição 2	
Competição 3	
Competição 4	

### EMPRESAS DE PUBLICIDADE (NOMES)

Frente da camisola	Costas da camisola	Calções		Manga Esquerda
		Posterior	Perna esquerda	

### EMPRESAS DE PUBLICIDADE (DESCRIÇÃO EXATA)

Frente da camisola	Costas da camisola	Calções		Manga esquerda
		Posterior	Perna esquerda	

### EMPRESAS DE PUBLICIDADE (MEDIDA EXATA)

Frente da camisola	Costas da camisola	Calções		Manga esquerda
		Posterior	Perna esquerda	
área máxima: 600 cm <sup>2</sup>	área máxima: 450 cm <sup>2</sup> (sem interferir com a numeração)	área máxima: 220 cm <sup>2</sup>	sobre o logotipo do fabricante: 120 cm <sup>2</sup>	área máxima: 100 cm <sup>2</sup>

Assinatura e Carimbo  
do Clube requerente

--

Assinatura e Carimbo  
da Associação

--

Assinatura e Carimbo  
da FPF

--

Local

Data

--	--

Local

Data

--	--

Local

Data

--	--

N.B. este formulário deve ser enviado em conjunto com o formulário de equipamento e respetivas maquetes ou fotografias do equipamento

Aprovação da FPF : a publicidade  
do equipamento de jogo requerida, foi aceite."

**INDICAÇÕES TÉCNICAS - CAMISOLAS**

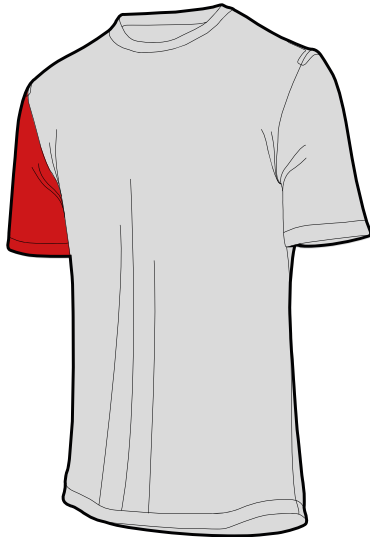

● - área reservada utilizável: 600 cm<sup>2</sup>



● - área reservada utilizável: 450 cm<sup>2</sup>  
(sem interferir com a numeração)

● - Publicidade na manga direita reservada à entidade organizadora da competição com área máxima de 200 cm<sup>2</sup>

**INDICAÇÕES TÉCNICAS - CALÇÕES**

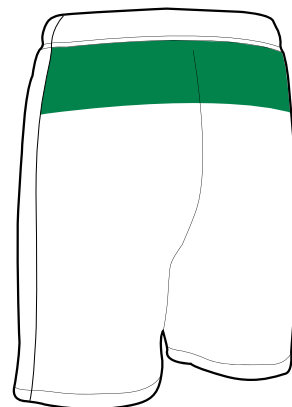
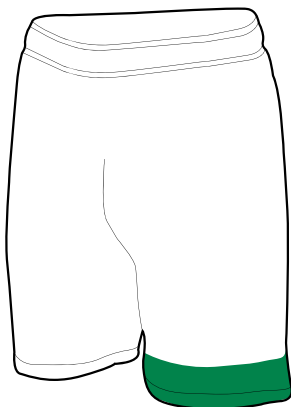

● - Área de Publicidade - na parte da frente da perna esquerda 120 cm<sup>2</sup> ; na parte posterior 220 cm<sup>2</sup>,

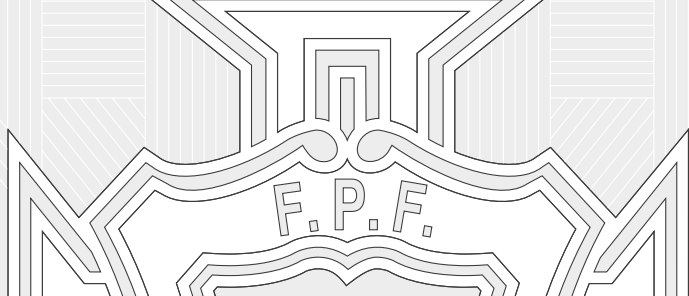

PLANO DE ATIVIDADES		
ÉPOCA /	DETALHE	OBSERVAÇÕES/COMENTÁRIOS
<b>ESTRUTURA DESPORTIVA</b>		
Número estimado de jogadores no plantel		
Número de staff técnico e respetivas qualificações		
Número e tipo de unidades de treino		
Horários das unidades de treino		
Número de staff médico e respetivas habilitações		

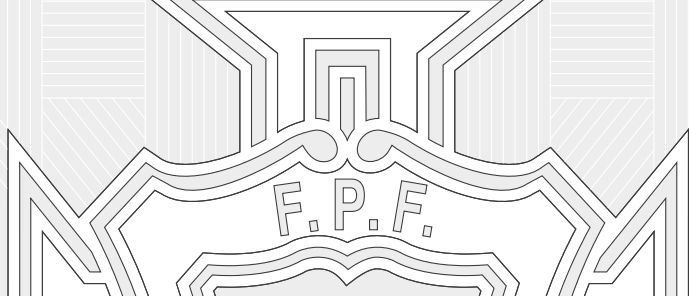

PLANO DE ATIVIDADES		
ÉPOCA /	DETALHE	OBSERVAÇÕES/COMENTÁRIOS
<b>ESTRUTURA RECURSOS HUMANOS</b>		
Número de staff da equipa com remunerações		
Número de funcionários com posto de trabalho		
Número de funcionários em part time		
Número de funcionários regulares em regime de voluntariado		

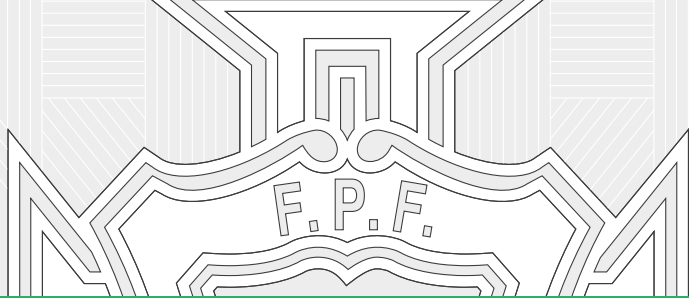

PLANO DE ATIVIDADES		
ÉPOCA /	DETALHE	OBSERVAÇÕES/COMENTÁRIOS
<b>INFRAESTRUTURAS</b>		
Descrição do património próprio imobiliário		
Descrição de infraestruturas utilizadas para treinos e jogos		
Descrição de infraestruturas desportivas utilizadas pela equipa sénior		
Descrição de alojamentos arrendados para atletas, treinadores e funcionários		



ORÇAMENTO ESTIMADO		
ÉPOCA /	DETALHE	VALOR
<b>RECEITAS ORDINÁRIAS</b>		
Bilheteira público		
Bilheteira empresas		
Quotização		
Patrocinadores		
Publicidade estática		
Apoio municipal		
Escolas de formação (líquido)		
Restaurante/bar		
Rendas		
Outras		
<b>RECEITAS EXTRAORDINÁRIAS</b>		
Direitos de formação		
Venda de ativos		
Outras		
Outras		
<b>TOTAL RECEITAS</b>		
<b>DESPESAS ORDINÁRIAS</b>		
Salários jogadores (bruto)		
Salários treinadores (bruto)		
Salários staff (bruto)		
Outras remunerações (bruto)		
Apoios amadores		
Viagens		
Refeições		
Alojamento		
Manutenção infraestruturas		
Dívidas antigas		
Equipamentos		
Outras		
<b>DESPESAS EXTRAORDINÁRIAS</b>		
Compra de ativos		
Direitos de formação		
Outras		
<b>TOTAL DESPESAS</b>		
<b>RESULTADO DO EXERCÍCIO</b>		

#### **-Centro Controlo Técnico**

**Local:**

Espaço de 5x5 m adequado, com visualização para a quadra e securizado.

**Infraestruturas e Eletricidade**

Mínimo de 2 x Tomadas de corrente elétrica assistida / socorrida / redundante no Centro de Controlo Técnico

Mínimo de 1 x Tomada não assistida

2 x Mesa de 1,5m metros

3 cadeiras

Quaisquer obras necessárias de forma a que se possam passar cabos e instalar equipamentos tecnológicos.

A distância de cabo entre TV compound e Sala técnica não pode exceder os 30 metros em linha reta nem os 50 metros de comprimento de cabo

#### **-Quadra**

**Local:**

Mesa de Cronometrista

**Infraestruturas e Eletricidade:**

Mesa de cronometrista com espaço adequado para colocar um Monitor e Base de Comunicações.

Mínimo de 2 x Tomadas de corrente elétrica assistida / socorrida / redundante junto à mesa de cronometrista

Mínimo de 1x Tomada de corrente não assistida

**-Local:**

A distância de cabo entre a câmara e Sala técnica não pode exceder os 30 metros em linha reta nem os 50 metros de comprimento de cabo

**-Sala Técnica:**

Mínimo de 2 x Tomadas de corrente elétrica assistida / socorrida / redundante no Centro de Controlo Técnico

Mínimo de 1 x Tomada não assistida

Dimensão mínima de 2x2x2 metros

Sala securizada com porta fechada.

Sala climatizada com ar condicionado com mínimo de 9000 BTU de forma que a temperatura esteja sempre entre os 18° a 27°C e humidade entre 40% a 50%

Abertura com portilha para passagem de cabos com 30x30 cm para passagem de cabos